BIBLIOTECA SAN MARTIN
F.E.DE SAN MARTIN 1943
CIUDAD
FEP 2

LOS ANDES

DIECISEIS PAGINAS
Precio del Ejemplar $ 30.00

Año XCIV | Registro Nacional de la Propaganda Intelectual Año 1976: Nº 1.317.361 | MENDOZA — Jueves 9 de Setiembre de 1976 | Publicación adherida al Instituto Verificador de Circulaciones | Núm. 31.391

El Presidente de la Nación, teniente general Jorge Rafael Videla dialoga con periodistas en La Rioja. (Radiofoto de NA).

Una ley para alentar la minería anunció Videla

Afirmó en La Rioja que se promulgará antes de fin de año

LA RIOJA, 8. (NA). — El presidente, general Jorge Rafael Videla, anunció hoy aquí que antes de fin de año el gobierno promulgará una ley de promoción minera para alentar a ese sector de la producción, actualmente "un tanto marginado y olvidado".

Videla hizo el anuncio al dialogar esta noche con periodistas locales y extranjeros con el propósito de resumir las principales conclusiones de su breve visita a esta provincia, iniciada en la mañana de hoy tras concluir su periplo por Santiago del Estero y Catamarca.

El jefe de Estado manifestó que de los contactos mantenidos en La Rioja "he llegado a una conclusión optimista y esperanzada respecto de los hombres de la provincia".

"Me interioricé —agregó— de un problema interesantísimo de la región que es la juventud. He tenido oportunidad de escuchar presentaciones realmente serias, responsables, expuestas por hombres jóvenes que representan a La Rioja".

"Todo ello —concluyó— me lleva a hacer un esperanzado pronóstico por cuanto sé que hay una juventud pujante, una juventud con fe y cuando hay una juventud que quiere asumir su responsabilidad —remarcó— hay esperanza, y habiendo esperanza está allanado el camino para una Patria mejor".

Con respecto a la minería, el teniente general Videla expresó que la existencia de una riqueza potencial en la materia obliga al gobierno a preocuparse para extraer esos recursos, "en materia de minería —reconoció— el país está bastante atrasado. Los códigos de minería responden prácticamente a una concepción de principios de siglo y hasta hoy no han sido modificados".

La Secretaría de Energía —informó el presidente— está abocada al estudio del problema y Dios mediante, antes de finalizar el año, tendremos actualizado el código respectivo, a tono con la realidad presente".

"Además —finalizó— así como tenemos una ley de promoción industrial, pensamos en la posibilidad también cierta de que antes de fin de año concretemos una ley de promoción minera que justamente alentará a ese factor de la producción, hoy un tanto marginado y olvidado".

La actividad presidencial de la jornada se inició en San Fernando del Valle de Catamarca, donde el jefe de Estado escuchó una exposición del titular de Yacimientos Mineros de Agua de Dionisio (YMAD), coronel (RE) Oscar Alberto Grondona.

El Presidente, teniente general Jorge Rafael Videla, atiende la exposición de uno de los empresarios a quienes recibió ayer en la ciudad de La Rioja. (Radiofoto de NA).

Producción de oro

Con la asistencia del gobernador, coronel (RE) Jorge Carlucci y autoridades nacionales y provinciales, se explicó que el proyecto Farallón Negro tiene por objeto producir 25.000 toneladas anuales de concentrado de manganeso y 10.000 toneladas de manganeso metálico, cifra esa similar a la que consume en la actualidad SOMISA.

Expresó Grondona, además, que se obtendrán también 600 kilogramos de oro y 2.500 de plata, por año. La producción de oro resulta significativa, teniendo en cuenta que nuestro país prácticamente no lo produce.

El presidente de YMAD dijo que la entrada en producción del complejo representará un ahorro de divisas superior a 5 millones de dólares por año, contra una inversión total equivalente a 15 millones de la misma moneda.

Precisó luego que todo el equipamiento minero ha sido prácticamente ya adquirido, y que este incluye un moderno laboratorio para análisis de los minerales de manganeso, oro y plata, en el que se podrá analizar el cobre y el oro que se obtenga en la mina La Alumbrera.

La reunión, que había comenzado a las 8 y finalizó media hora después y fue el último acto en la capital de Catamarca, ya que, de inmediato Videla se dirigió al aeropuerto para trasladarse hacia Tinogasta, localidad situada a 293 kilómetros al noroeste de San Fernando del Valle.

El viaje por sobre el montañoso paisaje demandó 25 minutos de vuelo y a su arribo a la lejana localidad fue recibido por las más altas autoridades civiles locales, quienes le brindaron la bienvenida oficial y le hicieron entrega de las llaves simbólicas.

Desde el aeropuerto se dirigió a la Municipalidad y, posteriormente, al hotel de Turismo, donde recibió a los representantes de las fuerzas vivas.

Durante la reunión, que se prolongó por espacio de 35 minutos, el titular del Poder Ejecutivo escuchó exposiciones en las que se plantearon necesidades de la región y de inmediato hizo uso de la palabra, puntualizando que el deseo del gobierno nacional es tomar contacto directo con los pobladores de cada zona y reiteró el deseo de sentar un verdadero federalismo.

Tras visitar las instalaciones del Hospital Regional, que se encuentra en construcción, y una bodega situada en Santa Rosa (a unos 5 kilómetros de

(Pasa a la Pág. 8, Col. 7ª)

Prevé prisión y multas la ley sobre conflictos laborales

Las sanciones serán de aplicación a obreros y a empleadores que adopten medidas de acción directa en perjuicio de la producción

BUENOS AIRES, 8 (NA). — En el Boletín Oficial de la fecha fue publicada la ley que faculta al Poder Ejecutivo Nacional a sancionar, en situaciones de emergencia o mientras subsista la vigencia del estado de sitio, a los trabajadores que declaren huelgas, a los patrones que suspendan sus actividades y a cualquiera de ellos que adopte medidas de acción directa que, de alguna manera, pudieran afectar la producción.

En los fundamentos del instrumento legal, que lleva el número 21.400 se destaca que las medidas puestas en práctica a partir de hoy "responden a la necesidad imperativa de contar con un instrumento idóneo para afrontar situaciones de extrema gravedad que comprometan la seguridad del Estado y cuyo prudente ejercicio permita superar la crítica situación por que atraviesa el país".

La ley prevé sanciones consistentes en prisión de uno a diez años para empleadores y trabajadores que infrinjan sus disposiciones, estableciendo en el caso de los últimos que, quienes participen de las medidas desde ahora penadas, sufrirán la reducción de sus remuneraciones e incurrirán en causal de despido.

Su texto fue propuesto al Poder Ejecutivo por los ministros del Interior, general Albano Eduardo Harguindeguy; de Economía, José Alfredo Martínez de Hoz; de Justicia, brigadier auditor (RE) Julio Arnaldo Gómez, y de Trabajo, general Horacio Tomás Liendo. El Presidente de la Nación la suscribió antes de iniciar la gira que realiza por el noroeste del país.

Durante la jornada circuló insistentemente una versión que indicaba que el general Liendo tenía el propósito de dirigir hoy mismo un mensaje a la población y se especuló con la posibilidad de que se refiriera precisamente al nuevo instrumento legal.

Anoche un vocero oficial anunció que el ministro tomaría contacto con la opinión pública como culminación de una jornada en la que fue evidente la preocupación dominante en los altos niveles gubernamentales por el clima de intranquilidad reinante en algunas plantas industriales, particularmente las del ramo automotriz, algunas de las cuales paralizaron sus tareas por aplicación de medidas de fuerza.

Los trabajadores de ese ramo hoy continuaron la paralización de actividades, que se hizo extensiva a otras plantas, y el ministro de Trabajo debió concurrir a la que posee la General Motors en el barrio de Barracas de esta capital, para conversar con trabajadores y directivos, con el fin de conciliar las posiciones.

Los observadores siguieron con atención la actividad del general Liendo, teniendo en cuenta que las demandas de incrementos salariales de los obreros de la industria automotriz podría hacerse extensiva a otros ramos, pero considerando también que, con la aparición de la ley 21.400, el gobierno cuenta con un nuevo instrumento, cuya aplicación podría ser considerada cuando por tomar estado público, entrara en vigencia.

En lo que respecta a la parte resolutiva de la ley, sus 16 artículos expresan textualmente:

"Artículo 1): En circunstancias de alteración del orden público o de emergencia económica o social, o cuando se hubiere declarado el estado de sitio, el Poder Ejecutivo Nacional podrá suspender, en todo el territorio nacional o en la parte del mismo donde exista la perturbación, la realización de medidas de acción directa por parte de empleadores y trabajadores.

"Ello implicará:

"a) Para los empleadores, la prohibición de realizar "lock-out", total o parcial y toda otra medida de acción directa que signifique interrupción o disminución del ritmo de trabajo, con el propósito de provocar conflictos colectivos de trabajo;

"b) Para los trabajadores, la prohibición de toda medida concertada de acción directa, paro, interrupción o disminución del ritmo de trabajo o su desempeño en condiciones que de cualquier manera puedan perjudicar la producción.

"Artículo 2): Una vez publicada la decisión del Poder Ejecutivo Nacional a que se hace referencia en el artículo anterior, la realización de los actos previstos en el mismo traerá aparejada, sin necesidad de intimación previa, las consecuencias previstas en esta ley.

"Artículo 3). Los empleadores que adopten o instiguen a otros empleadores a adoptar o a mantener las medidas previstas en el artículo 1), inciso a) serán reprimidos con prisión de uno (1) a seis (6) años y multa de pesos diez mil (10.000) a pesos doscientos mil (200.000) por trabajador afectado, sin perjuicio del derecho de éstos al cobro de las respectivas remuneraciones y al de considerarse despedidos sin causa.

"Cuando la instigación tuviere carácter público, la pena será de tres (3) a diez (10) años de prisión.

"Artículo 4). Los empleadores que con el deliberado propósito de provocar conflictos colectivos de trabajo, en las circunstancias previstas en el artículo 1 de esta ley demoren maliciosamente u omitan el pago de los salarios, o incurran en otra conducta dolosa, serán reprimidos con multa de diez mil pesos (10.000) a doscientos mil pesos (200.000) por trabajador afectado, sin perjuicio del derecho de éstos al cobro de las respectivas remuneraciones y al considerarse despedidos sin causa.

"Artículo 5). Los trabajadores que participen en alguno de los actos previstos en el artículo 1, inciso b), empleando cualquier forma de violencia, coacción, intimidación o amenaza que afecte las personas o los bienes del empleador o de terceros, serán reprimidos con prisión de uno (1) a seis (6) años, salvo que el hecho cometido constituya un delito más grave.

"Artículo 6) Todo aquel que instigue a los trabajadores o empleadores a adoptar medidas de acción directa, en la circunstancia prevista en el artículo 1, o a mantenerlas una vez adoptadas, será reprimido con prisión de uno (1) a seis (6) años. Cuando la instigación tuviera carácter público, la pena será de tres (3) a diez (10 años de prisión.

"Artículo 7) Todo aquel que empleare cualquier forma de violencia, coacción, intimidación o amenaza sobre los trabajadores o empleadores o sobre las asociaciones profesionales de trabajadores o de empleadores, con el objeto de inducirlos u obligarlos a participar en una medida de fuerza, en la circunstancia prevista en el artículo 1, será reprimido con prisión de tres (3) a diez (10) años, salvo que el hecho cometido constituyere otro delito más grave.

"Artículo 8) Los trabajadores que participen en cualquiera de los actos previstos en el artículo 1, inciso b), perderán el derecho a percibir las remuneraciones correspondientes al periodo de cesación del trabajo, o sufrirán la reducción de sus remuneraciones en forma proporcional a la disminución de la producción que hubiere ocurrido en el establecimiento, como consecuencia de la medida. Incurrirán, además, en causal de despido justificado.

"Artículo 9) Los empleadores que apliquen la reducción proporcional de las remuneraciones previstas en el artículo anterior, lo comunicarán a la autoridad nacional de aplicación dentro de las 24 horas, poniendo simultáneamente a su dis-

(Pasa a la Pág. 8, Col. 7ª)

Se suspendió en Chile el trámite de importación de vino de la Argentina

SANTIAGO (Chile), 8. — (UPI). — El Banco Central suspendió el trámite de importación de alrededor de 30 millones de litros de vino desde la Argentina, mientras se estudian los antecedentes proporcionados por los importadores y por los productores vitivinícolas.

El secretario técnico del comité de política arancelaria del banco, Alejandro Contín, dijo que se requirieron mayores antecedentes para determinar si se aprobaba o no el registro de importación.

Los productores chilenos se oponen a la importación de vinos.

Contín dijo que el comité debe evaluar el impacto que tendría en la producción nacional la operación en estudio que, de concretarse, representaría alrededor del cinco por ciento de la producción nacional, que alcanza a 500 millones de litros de vino al año.

Agregó que los trámites para la importación se habían iniciado porque el precio del ivno argentino "no está lejos de los valores internacionales". Pero agregó que "la apertura hacia la competencia externa debe velar también para evitar daños a los productores nacionales".

Martínez de Hoz viaja a Bolivia

Inicia hoy una visita de 2 días

BUENOS AIRES, 8. (Télam). — El ministro de Economía, doctor José Alfredo Martínez de Hoz viajará mañana a Bolivia. En una visita de dos días que se inscribe en el marco de la política destinada a estrechar las relaciones económicas con los países vecinos.

Martínez de Hoz partirá hacia La Paz, probablemente en las últimas horas de la tarde. Lo acompañará una comitiva integrada por los presidentes del Banco Central, doctor Adolfo Diz, y del Banco de la Nación Argentina, doctor Juan María Ocampo; el secretario de Comercio, doctor Guillermo Bravo; el administrador general de Gas del Estado, ingeniero Gabriel Meoli, y el director de Tratados Internacionales de la Secretaría de Comercio Exterior, señor José Meleros.

La visita del ministro de Economía se extenderá durante dos días, dividida en dos etapas para sus conversaciones con las autoridades económicas bolivianas. La primera se desarrollará el viernes en La Paz, asiento del gobierno boliviano y la segunda el sábado, en Santa Cruz de la Sierra, al sur de ese país.

Fuentes responsables indicaron que las conversaciones girarán en torno de la reactivación del comercio bilateral (incluídas las exportaciones bolivianas de gas natural) y las amplias posibilidades de complementación económica existentes entre los dos países. En este sentido no se descarta que se establezcan lineamientos con miras a la formación de empresas mixtas y la apertura de una amplia corriente exportadora de productos industriales argentinos de alta tecnología y valor agregado.

El viaje de Martínez de Hoz responde a una invitación formulada por su colega boliviano, licenciado Carlos Calvo, formulada durante la asamblea general del Banco Interamericano de Desarrollo (BID) realizada en Cancun (México). En el mes de mayo pasado.

Precisamente, a partir del cambio de gobierno operado el 24 de marzo pasado, las relaciones argentino bolivianas se estrecharon significativamente. Uno de sus puntos culminantes fue la cesión a Bolivia de una zona franca en el puerto de Rosario, a principios del mes de julio último, para que cuente con una salida al mar para su comercio exterior. En ese acto estuvo presente el canciller del país del altiplano, general Oscar Adriazola Valda, quien previamente había sido recibido por el presidente de la Nación, teniente general Jorge Rafael Videla.

A su vez, en medios gubernamentales bolivianos, no se descarta una próxima visita del teniente general Videla a ese país.

La visita de Martínez de Hoz, por su parte, se inscribe en la política de estrechamiento de las relaciones económicas de la Argentina con sus países vecinos. Esta política ya tuvo expresiones concretas con su viaje al Paraguay, hace menos de dos semanas, y la invitación formulada por sus colegas chilenos que estuvieron en Buenos Aires en los últimos días, para que visite Santiago antes de finalizar este año.

Hubo más designaciones y cesantías de jueces

BUENOS AIRES, 8 (NA). — Mediante un paquete de 13 decretos —números 1.886, 1926 al 1.933, 1.935 y 1939 al 1941/76 — el Poder Ejecutivo nacional designó magistrados judiciales en las provincias de Buenos Aires, Santa Fe y Córdoba, confirmó jueces en esta capital y en Catamarca, y dejó cesantes diversos juzgados.

Por los decretos números 1.933 y 1.940 nombró jueces federales de primera instancia de Rosario y Río Cuarto, a los doctores Pedro César Barta y Hugo Darío Bustos, respectivamente, y por el decreto número 1.932 juez de la Cámara Federal de Apelaciones de Bahía Blanca, al doctor Ricardo Héctor Rojo.

Asimismo, por los decretos números 1.886 y 1.930, confirmó a los jueces nacionales de primera instancia en lo comercial de la Capital Federal —juzgado Nro. 19— doctores Héctor María Kiernan, y —juzgado Nro. 2— Bindo Benito Caviglione Fraga. También fue confirmado el doctor Ricardo Yungano como juez nacional de primera instancia en lo civil de la Capital Federal —juzgado Nro. 15—, mediante el decreto Nº 1.926.

A su vez, por los decretos números 1.927 y 1.929, el Poder Ejecutivo adoptó igual resolución con los doctores Germán Osmar Galfrascoli y Betty Raquel Saigg de Piccione, quienes se desempeñaban como jueces nacionales de Primera Instancia Especial en lo Civil y Comercial de la Capital Federal. Los primeros de los profesionales nombrados en el Juzgado Nº 49 y la segunda, en el Juzgado Nº 35. Por último, mediante el decreto número 1.935, ratificó en el cargo de Juez Federal de Primera Instancia de Catamarca, al doctor Ricardo Adolfo Guzmán.

Por otro decreto, que lleva el número 1.941, el Poder Ejecutivo nacional aceptó la renuncia presentada por el doctor Juan Carlos Goyena, quien se desempeñaba como juez de la Cámara Nacional de Apelaciones del Trabajo en la Capital Federal —Sala 1—.

Además, por los decretos números 1.928 y 1.931, produjo las siguientes cesantías: doctor Genónimo Sansó en el Juzgado Nº 11, y doctor Diego Lucio Barroetavena en el Juzgado Nº 20. Ambos magistrados se desempeñaban como jueces nacionales de Primera Instancia en lo Civil de la Capital Federal. Finalmente, por el decreto número 1.939, el Poder Ejecutivo nacional, dejó cesante a la doctora Mercedes Nora Lamacette de Rezaval, quien ocupaba el cargo de Procurador Fiscal General ante el Juzgado Federal de Primera Instancia de Fuerte General Roca, provincia de Río Negro.

Sobreseen a Cafiero y dan prisión preventiva a Setti

El juez federal en Mendoza, doctor Gabriel F. Guzzo, en resolución de ayer y en autos Nº 36.302/B, caratulado "Fiscal contra Cafiero", hizo lugar al pedido de sobreseimiento del ex interventor en Mendoza, solicitado por su defensor, doctor Héctor Angel Benelbaz, y dispuso su inmediata libertad.

El magistrado dispuso, asimismo, convertir en prisión preventiva la detención de Eduardo Pablo Setti, —ex interventor en Gio.— al aparecer "prima facie" autor del delito de fraude a la administración pública. Lo mismo hizo con otros imputados, a los que considera partícipes necesarios del mencionado delito.

Textualmente, la resolución expresa:

1) No hacer lugar a los sobreseimientos impetrados por los defensores de los inculpados Porreca, Setti, Schilling, Baumler, Jannello y Aguilar en los incidentes Nros. 36309-B, 36.311-B, 36.315-B, 36.318-B y 36.461-B, respectivamente.

2) Convertir en prisión preventiva la detención de los procesados Eduardo Pablo Setti Di Laudonio, René Alfredo Baumler Schmitz, Francisco Carlos Salvador Jannello Baca y Héctor Miguel Porreca Mangiacavalli, y otras circunstancias personales consignadas a fs. 241, 1.125, 1.713 y 256 respectivamente, al aparecer "prima facie", el primero, autor, y los restantes partícipes necesarios del delito de fraude a la administración pública, previsto y reprimido por el art. 174 inc. 5º, en la modalidad comisiva del art. 173 inc. 7º, en concurso real —art. 55—, todo del código penal.

3) Decretar la prisión preventiva de Eduardo Schilling, a. p. materno Calegari, y demás datos personales a fs. 366, por resultar "prima facie" partícipe necesario de idéntico delito que el imputado precedentemente, debiendo continuar en libertad conforme a la eximición de prisión acordado por auto de fs. sub. 3 confirmado por el Superior a fs. sub 52/53 del incidente Nº 36.013-B.

4) Dictar la prisión preventiva el solo efecto de su extradición, del inculpado Enrique Raúl Lecarre Parada (fs. 386), por resultar "prima facie" partícipe necesario de igual delito que el encausado a los procesados anteriores, debiendo a sus efectos reiterarse su captura.

5) Decretar la prisión preventiva de Carlos Enrique Aguilar, a. p. materno Peralta, y demás filiación personal a fs. 512, por considerarlo "prima facie" autor del delito de encubrimiento normal por el art. 277 inc. 6º del Cód. Penal, debiendo continuar en libertad conforme lo resuelto a fs. 1.313 y 1.317.

6) Atento lo preceptuado por el art. 411 del Cód. de Ptos. en lo Criminal, trábese embargo en bienes propios de los nombrados hasta cubrir provisoriamente la suma de veinte millones de pesos ($ 20.000.000) Setti; diez millones de pesos ($ 10.000.000) Baumler y Porreca; cinco millones de pesos ($ 5.000.000) Legarre, Jannello y Schilling y cincuenta mil pesos ($ 50.000) Aguilar, debiendo cumplimentarse la medida por intermedio de los señores Jueces Federales de la jurisdicción de los respectivos domicilios de los imputados, a quienes se les solicitará la traba del embargo ordenado a los Registros de la Propiedad Inmueble y del Automotor con sede en la Capital Federal y Provincia de Buenos Aires; y en cuanto a los residentes en Mendoza, la medida se practicará por la Dirección de Registros Públicos y Archivo Judicial de la Provincia y Registros Nos. 1 y 2 de la Propiedad del Automotor. Oportunamente cúmplase con la ley Nº 11.752.

7) Sobreseer definitivamente a Antonio Francisco Cafiero, Carlos Alberto Fagan Mascolo, Oscar Ramón Gómez Suárez y a Héctor Jofré Longo, de otras circunstancias personales a fs. 932, 413, 939 y 423, respectivamente, del delito que se les atribuyera en la presente causa, a los términos del art. 434 inc. 3º del Cód. Proc. Crim., con la declaración de que la formación del sumario no perjudica su buen nombre y honor (art. 437 cit. texto legal). En consecuencia y encontrándose detenido Antonio F. Cafiero alojado en dependencias de la Delegación local de la Policía Federal, decrétase su inmediata libertad".

Considerandos

El fallo del Juez Federal consta de 13 considerandos. En el último, referido a la imputación recaída sobre Cafiero, que es de irresponsabilidad in-

(Pasa a la Pág. 3, Col. 1ª)

Liendo habló con obreros y empresarios en conflicto

Visitó una planta automotriz y dijo que la escala de sueldos de los trabajadores es insuficiente

BUENOS AIRES, 8 (Télam) — El ministro de Trabajo evaluó personalmente, este mediodía, los problemas laborales suscitados en la industria automotriz a través de una visita que, sin anuncio previo, realizó en un establecimiento ubicado en el barrio de Barracas.

El general de brigada Horacio Tomás Liendo concurrió acompañado por el subsecretario de esa cartera, coronel Carlos A. Longo, y fue recibido en el lugar por directivos de la empresa General Motors Argentina S. A. la planta, ubicada en la intersección de las calles Río Limay y Osvaldo Cruz, se encuentra paralizada desde el pasado lunes por decisión unilateral de sus operarios, quienes reclaman a la empresa el otorgamiento de mejoras salariales sobre las remuneraciones que perciben actualmente.

Ante de ingresar al establecimiento, el general Liendo fue abordado por los hombres de prensa, a quienes manifestó que concurría al lugar para interiorizarse de la situación existente. "No lo hago —agregó— para intimidar a nadie ni efectuar tratativas, ya que se hallan vigentes las disposiciones que no permiten realizar este tipo de movimientos".

"Mi propósito —acotó Liendo— es dialogar con los delegados de los obreros y escuchar sus opiniones; se trata de una experiencia piloto que realizamos con el propósito de analizar el pleito a fondo". El ministro subrayó que, en su opinión, convenía este tipo de conversaciones, tras lo cual ingresó en la planta.

Una vez en la misma, el titular de Trabajo dialogó —por espacio de casi dos horas— con directivos de la empresa y delegados obreros en el centro de entrenamientos técnicos del establecimiento. Tomaron parte del encuentro con el ministro Liendo un total de 16 trabajadores, —dos por cada sección del establecimiento— y tres ejecutivos de la firma.

Al término del encuentro, que no pudo ser presenciado por los periodistas, a quienes se les negó la entrada, el general Liendo —en una nueva conversación con la prensa— calificó a la reunión como "altamente positiva" y señaló a continuación que "las escalas salariales que perciben los obreros son insuficientes, pero no podemos olvidar lo que se ha hecho en estos últimos meses, que han sido particularmente duros".

Esta mañana, y con su publicación en el Boletín Oficial de la fecha, entró en vigencia la ley 21.400 por la cual se reglamenta la suspensión eventual de medidas de fuerza. Ya sea por parte de los empleadores como de los trabajadores. El nuevo texto legal prohibe la interrupción o disminución de la actividad laboral, estableciendo severísimas sanciones.

Mientras tanto, la situación imperante en las distintas plantas automotrices ubicadas en el cinturón industrial del Gran Buenos Aires era sumamente fluida: si bien es cierto que la mayoría de los establecimientos se encontraban trabajando, el ritmo de actividad no era normal. El "trabajo a desgano" —o con "tristeza", como ahora se lo denomina— menudeó en varios establecimientos.

En previsión de posibles disturbios, fuerzas del Ejército realizaron este mediodía continuos desplazamientos por populosas zonas fabriles situadas en el Gran Buenos Aires.

El ministro postergó un mensaje

BUENOS AIRES, 8. (NA). — El ministro de Trabajo de la Nación, general Horacio Tomás Liendo, resolvió posponer sin fecha el contacto con los periodistas que se había anunciado ayer para referirse a temas de actualidad del área laboral.

Un vocero oficial del Ministerio de Trabajo indicó que el titular de la cartera realizará un profundo examen de la situación laboral antes de concretar el anunciado mensaje a la opinión pública.

El ministro de Trabajo, general Tomás Liendo, llega a la planta de General Motors, en Barracas, donde conferenció con empresarios y obreros (Radiofoto de NA).

Un aspecto del acto de inhumación de los restos del subgerente general del Banco de la Nación Argentina, Daniel Andrés Cash, asesinado el martes último por elementos subversivos. El sepelio se efectuó en el Cementerio del Oeste, en Buenos Aires. (Radiofoto de Télam).

"La sedición quiere ocultar la impotencia de su derrota"

Lo dijo el presidente del Banco Nación durante el sepelio de Daniel Cash asesinado por extremistas

BUENOS AIRES, 8 (Télam). — "La delincuencia ideológica ha cobrado una nueva víctima. Esta vez la subversión cumplió otra etapa más del insensato plan de crímenes para ocultar la impotencia de su derrota".

En estos términos se expresó el presidente del Banco de la Nación Argentina, doctor Juan María Ocampo, al despedir los restos de subgerente general de la institución, señor Daniel Andrés Cash, asesinado ayer por delincuentes subversivos cuando salía de su casa de Palermo.

El acto de inhumación se cumplió este mediodía en el cementerio de La Chacarita, destacando el doctor Ocampo que el terrorismo había seleccionado "cuidadosamente para el martirio a nuestro subgerente general, a cargo del área de personal del banco, don Daniel Andrés Cash", a quien consideró "un hombre integro y un funcionario intachable".

Dijo que había sido "asesinado para que el país quedara notificado de que la subversión no tolera a los que contradicen su siniestra concepción atea y anárquica".

"Esta muerte estéril —agregó— adquiere desde este momento una gran trascendencia para los que deseamos ver instaurados en nuestro país la libertad, la paz y el trabajo fecundo".

El cortejo fúnebre había salido de la casa central de la institución crediticia —donde fueron velados los restos—, poco antes de las once, dirigiéndose por distintas calles hasta La Chacarita.

Allí, tras un responso, se colocó el féretro en el peristilo, donde hablaron el doctor Ocampo, el doctor Carlos A. Navone, gerente general del Banco, en nombre de los compañeros de tareas del extinto, y el señor Edgardo Paz, en representación de sus amigos.

El doctor Navone, a su turno, afirmó que "hay ideales y empresas en la vida que conllevan el alto riesgo de tener que darla por ellos. Cash puso lo mejor de él en un empeño así y Dios ha querido que tuviera que hacer esa ofrenda suprema de abnegación y desprendimiento".

Finalmente, el señor Paz destacó aspectos de la personalidad del extinto, resaltando sus condiciones de padre y amigo.

En todas las filiales y representaciones del Banco de la Nación, se trabajó hoy con las puertas entornadas, en señal de duelo.

JEFE DE ADMINISTRACION JEFE DE MANTENIMIENTO Y SERVICIOS GENERALES

El Instituto de Servicios Sociales para el Personal Ferroviario, llama a Concurso Cerrado y Abierto, para los cargos de Jefe de Administración y Jefe de Mantenimiento y Servicios Generales en el Policlínico Ferroviario Mendoza. Bases y Requisitos, personalmente en Paso de los Andes 3051, de la Ciudad de Mendoza. Inscripción: Exclusivamente en la División Concursos Profesionales, Corrientes 2294, piso 13º, Capital Federal, de lunes a viernes de 10 a 18 horas. - Apertura: 20-9-76. Cierre: 30-9-76.

Instituto de Servicios Sociales para el Personal Ferroviario, Secretaría de Estado de Seguridad Social, Ministerio de Bienestar Social de la Nación

9|9|F|26008|9|9

SALVE UNA VIDA

A veces, la salvación de una persona depende de la rapidez y eficiencia con que se le presten los primeros auxilios. Sepa Ud. cómo proceder en caso de emergencias, guardando el práctico MANUAL DE PRIMEROS AUXILIOS que trae SELECCIONES de Setiembre, la revista-libro.

PEUSER
MENDOZA - S. R. L.

COMUNICA: A su distinguida clientela, comercio, industria y reparticiones públicas en general, que a partir del 7-9-76 ha dejado de pertenecer a la firma, el señor PRIMO HECTOR PINACCA, no teniendo validez alguna, gestión que realice en nombre de la casa.

LA GERENCIA

8|9|F|25979|9|9

A elegir bien el camino se instó a la juventud

No debe despreciar a los maestros del pasado ni la experiencia de sus mayores, dijo Martínez de Hoz

BUENOS AIRES, 9 (NA). — El ministro de Economía, José Alfredo Martínez de Hoz, dijo hoy a los jóvenes que "la solución no está en la rabia y la desesperación sino en el equilibrio, la madurez de espíritu, el saber, la paciencia, la perseverancia y el coraje civil de mostrar el verdadero camino, aunque éste no esté todavía visible y haya que desbrozarlo de malezas".

El ministro, en un mensaje dirigido a la Cámara Júnior de Buenos Aires, recordó a la juventud que "ella tiene la gran responsabilidad de elegir bien el rumbo que va a seguir".

El mensaje fue cursado por Martínez de Hoz con motivo de lanzarse la decimo-primera selección de los diez jóvenes sobresalientes del año actual. La cámara realizó, con tal motivo, un acto en el Claridge Hotel, de aquí. En 1965 Martínez de Hoz, como él lo recordó en el mensaje, fue uno de los diez jóvenes sobresalientes.

En el proceso de elegir bien el camino, el ministro indicó a los jóvenes que era indispensable que "no desprecien a los maestros del pasado ni la experiencia de sus mayores, porque para que su acción (de los jóvenes) sea positiva deben tener en cuenta que el mundo no empieza con ellos sino que deben partir de lo existente para mejorarlo, ampliarlo, perfeccionarlo y rectificarlo en su caso".

Martínez de Hoz habló de "la juventud realizada" y se preguntó qué significaba ello. Dijo a continuación: "Oímos hablar continuamente de la juventud como la esperanza del futuro como base sobre la que se asientan las naciones y, en labios de los demagogos, existe una larga letanía de calificativos por los cuales se quiere atraer a la juventud y embarcarla en una determinada dirección".

Señaló en seguida que "por encima del efecto negativo de la simple repetición de palabras huecas está también la moda del lamento, muy cultivada en nuestros tiempos", y subrayó: "Para este enfoque, el mundo no presenta más que perspectivas negras, con una situación política, económica, social y cultural en continuo deterioro, sin posibilidades materiales ni siquiera para sostener o mantener a su población en un futuro no demasiado lejano, sin que pareciera existir probabilidad de un renacimiento espiritual del hombre que asegure la superación de todos sus problemas básicos".

Enfatizó a continuación: "Pero el futuro no pertenece a los pesimistas. Estos solo son espectadores impotentes frente al drama que se desarrolla ante sus ojos. Son los optimistas los que toman a su cargo transformar el mundo. Son aquellos que creen en el poder de la voluntad, los que hacen frente al desafío de la hora para dedicarse por entero a construir los nuevos tiempos".

El ministro predicó que, "para ello, es necesario vivir para algo más que para sí mismo", por lo cual "es indispensable una entrega de cuerpo y alma, dedicar su acción a tener en cuenta las necesidades de sus semejantes, a estimular el espíritu público en su preocupación por los grandes temas que hacen al bien común".

Martínez de Hoz expresó "en esta época en que el desorden, los crímenes y la violencia proliferan por obra de hombres que parecen solo saber odiar para destruir y no amar para construir como prédica Cristo en el Evangelio, la solución no está en la rabia y la desesperación sino en el equilibrio, la madurez de espíritu, el saber, la paciencia, la perseverancia y el coraje civil de mostrar el verdadero camino, aunque éste no esté todavía visible y haya que desbrozarlo de malezas".

Fue prohibida en todo el país la actividad de los Testigos de Jehová

BUENOS AIRES, 8 (NA). El Poder Ejecutivo prohibió en todo el territorio nacional la actividad de la asociación religiosa "Testigos de Jehová" o "La Torre de Vigía y Asociación de Tratados Bíblicos" y la de los grupos, entidades, asociaciones directa o indirectamente vinculados a dicha asociación, "por sostener principios contrarios a la nacionalidad, a instituciones básicas del Estado y a preceptos fundamentales de su legislación".

El decreto, que lleva el número 1867, dispone también que quedan prohibidos asimismo, los diarios, revistas y toda publicación "que ostensible u ocultamente contribuyan a la difusión de la doctrina de que se trata" y los actos de proselitismo y adoctrinamiento".

Todas las sedes en que se efectúen reuniones de la citada asociación, como los locales en que se imprima, distribuya o venda el material aludido, serán clausurados, impartiéndose, a ese efecto, las instrucciones pertinentes por parte del Ministerio del Interior.

En los fundamentos del decreto dado a conocer esta noche por la Secretaría de Información Pública de la Presidencia de la Nación, se señala que "la secta en cuestión sostiene principios contrarios a la nacionalidad, a instituciones básicas del Estado y a prescripciones fundamentales de su legislación".

Se agrega que "la libertad de culto consagrada en los artículos 14 y 20 de la Constitución Nacional se halla desde luego limitada en el sentido de que las ideas religiosas no deben importar una violación de leyes o un atentado contra el orden público, la seguridad nacional, la moral o las buenas costumbres".

Se señala también que "los fieles de la citada secta, en manifiesta violación a lo dispuesto por el artículo 21 de la Constitución Nacional y los artículos 4 y 11 de la ley 17.531, se niegan al cumplimiento de las obligaciones que dichos textos legales les imponen".

Aprobaron acuerdos con 2 empresas extranjeras

Mantenían sendos diferendos con la empresa ENTel.

BUENOS AIRES, 8 (NA).— El Poder Ejecutivo convalidó hoy, mediante la ley número 21.408, los acuerdos concertados entre la Empresa Nacional de Telecomunicaciones y las firmas Siemens Aktiengesellschft de Munich (República Federal Alemana), Siemens S.A. (República Argentina) y Standard Electric Argentina, para dar solución a los diferendos existentes desde que la ex presidente de la Nación, María Estela Martínez de Perón, proclamó la "nacionalización" de esas plantas aplicadas al área de las comunicaciones.

De acuerdo al convenio se reconoce en favor de las citadas firmas el pago de diversas obligaciones que habían quedado pendientes.

Por el capítulo de "conciliación de cuentas" se reconoce a Siemens S.A. la cantidad de pesos 89.204.907,64 "por provisión e instalación de material telefónico entre agosto de 1970 y enero de 1975".

Seguidamente se reconoce que esa cifra "se actualiza sobre la base de una indexación utilizando como factor la variación del índice de precios mayoristas no agropecuarios" que se aplican sobre los montos mensuales adeudados.

Este procedimiento arroja al 30 de junio de 1976 un saldo en favor de Siemens S.A. de pesos 2.222.822.554, el que se mantendrá firme "siempre que su pago se efectúe dentro de los treinta días corridos".

El convenio establece que ambas partes "renuncian recíprocamente al cobro de intereses".

Igualmente, ENTel se compromete a aceptar las letras libradas por Siemens A. G. por un valor total de 6.761.865,47 de marcos alemanes.

Otra cláusula del convenio compromete a Siemens S. A. a aceptar el pago de la "actualización de los montos", con valores nacionales ajustables "a su cotización al día hábil anterior al del pago", a la vez que admite una tabla para la enajenación escalonada de esos títulos.

Siemens S. A. asumió igualmente el compromiso de invertir "totalmente en el país dichas sumas, en el pago de sus acreedores locales, a la incrementación de su producción, y/o al reequipamiento de sus instalaciones industriales en el área de Telecomunicaciones".

Al mismo tiempo quedó convalidada la carta de intención suscripta el 7 de julio de 1976 y por la cual ENTel acordó la entrega de materiales a Siemens S. A. para ser empleados en la provisión de equipos de conmutación, su valor estimativo es de 11.485.249,39 marcos alemanes.

Además, elementos por un importe de 5.599.846,45 marcos alemanes serán aplicados por Siemens S. A. a los trabajos de las centrales automáticas interurbanas, central automática urbana Alvarez Thomas y a la infraestructura existente de equipos Telex.

La Empresa Nacional de Telecomunicaciones y Siemens A.G. y Siemens S.A., acordaron finalmente, al suscribir el acuerdo que ahora ratificó el Poder Ejecutivo, dar por concluido el diferendo y precisar que "con su cumplimiento no queda reclamación alguna pendiente que formularse entre las partes con respecto al contrato del 17 de marzo de 1969 y convenio complementario del 14 de agosto de 1970.

En cuanto al acuerdo con Standar Electric Argentina, se le reconoce a esta empresa, por "conciliación de cuentas" la suma de pesos 481.500.139 "por provisión e instalación de material telefónico, y por "actualización de los montos para el que se sigue una indexación similar al otro contrato, la cantidad de pesos 14.941.662.949, la que se reconoce como saldo al 30 de junio de 1976.

También en este acuerdo ambas partes renuncian al pago de intereses, y las deudas serán saldadas mediante la entrega de Valores Nacionales Ajustables. En cambio, el saldo que reste será liquidado con Bonos Externos de la República Argentina, en láminas de valores no mayores de 10.000 dolares.

Una cláusula especial determina que se solicitará al Poder Ejecutivo la declaración de interés nacional del convenio, a los efectos previstos en el artículo 11 de la ley 15.273. Este capítulo está titulado "cargas impositivas".

Como en el anterior acuerdo se da por concluido el diferendo surgido de la aplicación del contrato del 17 de marzo de 1969.

Córdoba

CORDOBA, 8. (NA). — Primeros premios de la lotería, sorteada esta noche:

34783	....	$ 6.000.000
25307	....	" 500.000
36036	....	" 100.000
5322	....	" 75.000
6213	....	" 50.000
14569	....	" 20.000
18055	....	" 20.000
21159	....	" 20.000
26467	....	" 20.000
28100	....	" 20.000

Tómbola

MONTEVIDEO, 8. (Télam). — Números premiados en el sorteo de la Tómbola, efectuado esta tarde:

575	835
538	186
990	075
208	992
997	114
447	717
851	562
064	604
776	983
408	172

Quiniela de Mendoza

El Banco de Previsión Social dio a conocer el extracto de la quiniela, sorteada anoche por la Lotería de Mendoza:

1º	Premio	 716
2º	"	 595
3º	"	 388
4º	"	 794
5º	"	 767
6º	"	 964
7º	"	 956
8º	"	 060
9º	"	 726
10º	"	 046
11º	"	 857
12º	"	 450
13º	"	 892
14º	"	 960
15º	"	 431
16º	"	 899
17º	"	 851
18º	"	 948
19º	"	 296
20º	"	 547

Mercado cambiario

BUENOS AIRES, 8 (Télam). — Las cotizaciones de las divisas en los mercados de cambios, fueron las siguientes:

Monedas	Mercado Oficial Comprador	Mercado Oficial Vendedor	Mercado Libre Comprador	Mercado Libre Vendedor
1 Libra esterlina	247,80	248,95	437,19	447,05
1 Dólar norteam.	140,—	140,33	247,—	252,—
100 Francos franceses	2.832,20	2.852,91	4.996,81	5.123,16
100 Liras italianas	16,62	16,80	29,32	30,16
100 Pesetas Cta. "A" ..	206,50	214,—	364,32	384,30
100 Pesetas Cta. "B" ..	200,34	207,83	353,46	373,21
100 Marcos alemanes .	5.548,20	5.575,31	9.788,61	10.011,96
100 Marcos finland.	3.584,—	3.620,51	6.323,20	6.501,60
100 Florines holand. ..	5.315,80	5.342,36	9.378,59	9.593,64
100 Fr. belgas Fin.	350,28	353,21	617,99	634,28
100 Fr. belgas Conv. ..	360,36	362,61	635,78	651,17
100 Francos suizos	5.643,40	5.670,74	9.956,57	10.183,32
100 Yens japoneses	48,64	48,89	85,81	87,80
1 Dólar canadiense	143,16	143,64	252,58	257,95
100 Escudos portug. ...	443,80	458,88	782,99	824,04
100 Coronas danesas ..	2.304,40	2.323,86	4.065,62	4.173,12
100 Coronas noruegas	2.546,60	2.566,64	4.492,93	4.609,08
100 Coronas suecas	3.178,—	3.199,52	5.606,90	5.745,60
100 Chelines austr. ...	778,40	794,27	1.373,32	1.426,32

Bonos Externos: Cotización suministrada por el Banco Central de la República Argentina a la apertura del mercado cambiario del día de la fecha: $ 287,73.

L.I.M.C.E.C.
LIGA MENDOCINA DE LUCHA CONTRA EL CANCER
El Cáncer es curable, consulte a tiempo
INSTITUTO DE ONCOLOGIA
MONTECASEROS 1020, Cdad. Tel. 44591

Chispazos.

Por IA

Confuso tiroteo frente al domicilio de Bruera: un muerto y un herido

BUENOS AIRES, 8 (NA). — Un integrante de las Fuerzas Armadas resultó muerto y un agente de policía herido de mediana gravedad, en un confuso tiroteo registrado esta noche frente al domicilio del ministro de Cultura y Educación, Ricardo Pedro Bruera, informaron fuentes de los organismos de seguridad.

El episodio ocurrió poco después de las 21.30, cuando uno de los agentes de custodia de la residencia del ministro, ubicada en Agüero 1440, requirió la identidad de un civil que, en actitud sospechosa, se encontraba en el interior de un automóvil, estacionado frente al domicilio del secretario de Estado.

En circunstancias aún no establecidas oficialmente, el desconocido —que según versiones de responsables fuentes se trata de un suboficial de Ejército o un capitán de navío—, extrajo un arma y disparó contra el funcionario de Seguridad, hiriéndolo en su rostro.

Otro agente de custodia en la residencia acudió en auxilio de su compañero y disparó contra el civil, abatiéndolo en el acto.

La zona del incidente fue rápidamente cerrada al acceso de periodistas y curiosos, en un operativo que estuvo a cargo de efectivos conjuntos de ejército y policía.

Entretanto, medios periodísticos lograron ubicar al ministro Bruera, comprobando que éste se encontraba sin novedad, desvirtuando así versiones alarmistas, propaladas en los primeros minutos, que daban cuenta de un presunto atentado contra el titular de Cultura y Educación.

Dado lo avanzado de la hora, se aguarda para mañana un comunicado oficial de las autoridades militares dando cuenta del episodio, así como las identidades del civil muerto y del agente herido.

REVENDEDORES Y MAYORISTAS
FABRICA EN BS. AS. OFRECE
BOLSAS DE POLIETILENO

15 x 20 el mil . $	300
15 x 25 el mil . $	375
15 x 30 el mil . $	435
20 x 25 el mil . $	475
25 x 35 el mil . $	525
30 x 40 el mil . $	1.050

Con IVA incluido
Pedidos y cheques a orden de INPLASERU
Atuel 869 - Cap. Fed. 91-8668
Consulte por otras medidas
6|9|F|25329|9|9 A

FOTOS CARNET
FOTO ALADINO
RETRATOS - CREDITOS
San Juan 1392 - Teléf. 21828
27|5|F|Pte.

El Hotel que usted esperaba lo espera ahora a usted.

HOTEL CONTINENTAL
BUENOS AIRES

HOTEL CONTINENTAL
Reabrió sus puertas totalmente renovado y modernizado.
Disfrute de todas las comodidades que le ofrece un hotel de categoría internacional que ahora lo espera a Ud. para brindarle la hospitalidad que Ud. esperaba.
HOTEL CONTINENTAL
Av. Roque Sáenz Peña 725 - BUENOS AIRES
Reservas 49-3270 y 49-3250/59
Integrante de ARAGON Cadena de Hoteles
IMPACTO

Rombo 80: el plan líder.

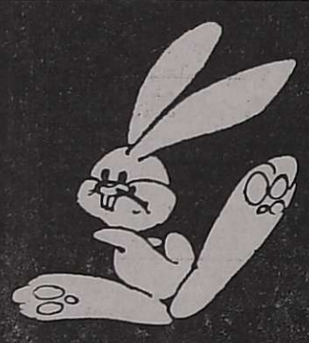

438 grupos, 35.271 suscriptores y 25.692 unidades Renault y Torino adjudicadas en 42 meses. Venga a vernos. Se convencerá por qué Rombo 80 es el líder.

R. DE LUCA PUB. S.A.

Rombo 80 anuncia los resultados de la 42ª Adjudicación-Agosto 1976 Interior- de unidades Renault 0 km.

Resultado de la Adjudicación realizada el 20-8-76 en MENDOZA

Nº Orden	Nombre	Localidad
RENAULT 4S		
TA 0623 - S	A. de Albornoz, M	San Juan
TA 0651 - S/LD.	Bielli, Jorge E.	Mendoza
TA 0854 - S	De Lara, Oscar	San Juan
RENAULT 6		
TD 3952 - S	Salinas, Osvaldo	San Juan
TD 3960 - S/LD.	Marquez, Jorge	San Juan
TD 4438 - S	Martinez, Carlos	Mendoza
TD 4444 - S/LD.	Martinicorena, M.	Mendoza
RENAULT 12		
TG 1134 - S	Ugarte, Gregorio	Mendoza
TG 1168 - S/LD.	De Toloy, Morellato	Mendoza
TG 6863 - S	Maturano, Horacio	San Juan
TG 6826 - S/LD.	Tomeo Ervar	San Juan
TG 7827 - S	Storelli, Carlos	Mendoza
TG 7833 - S/LD.	G., de Schamis, Alda	Mendoza
TG 9643 - S	Acosta, Miguel	Mendoza
TG 9676 - L	Bias, Pablo H.	Córdoba

Nº Orden	Nombre	Localidad
TI 1170 - S	Fernandez, Angel	Mendoza
TI 1177 - S/LD.	Castillo, Roberto	G. Alvear-Mza.
TI 5937 - S	Boetto Garro, María	G. Alvear-Mza.
TI 5964 - S/LD.	Felix, Mirta	G. Alvear-Mza.

S: sorteo L: licitación S/LD: sorteo por licitación desierta.

ROMBO 80
Plan de ahorro por grupos cerrados.

Asorte S.A.
de ahorro para fines determinados.
Con el respaldo de
RENAULT ARGENTINA S.A.
Av. del Campo 1496 Bs. As.
Tel. 51-2813/15 52-7189/8383/6881/6248

Rombo 80 adjudica más automóviles por mes.

INAUGURAMOS OTRO Joannel
9 de JULIO 1125
y seguimos en...
ESPEJO 141
Joannel

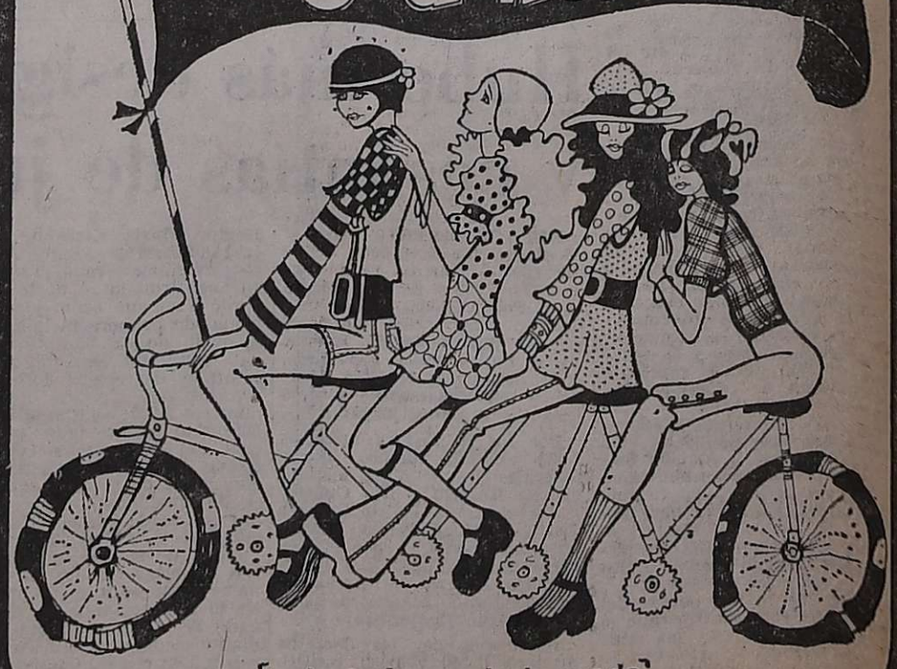

"todo lo joven de la moda"

En Oregón, tres niños murieron en un accidente

LAFAYETTE (Oregón), 8 U. P.I). — Una locomotora que arrastraba sólo un furgón de cola chocó hoy contra un ómnibus escolar, pereciendo en el accidente por lo menos tres niños y resultando heridos muchos más.

Testigos del accidente dijeron que el chofer del ómnibus aparentemente fue cegado por el sol matinal cuando se aproximaba al paso a nivel y no vio a la locomotora que se aproximaba.

Funcionarios policiales informaron que en el ómnibus viajaban entre 30 y 35 niños, en su mayoría alumnos de la escuela primaria, confirmándose de inmediato que uno de los muertos es un niño de siete años de edad. Las autoridades dijeron que otros dos habían muerto también, pero no proporcionaron sus edades.

Muchos de los otros niños, añadió la policía, sufrieron heridas, en algunos casos graves, y magulladuras cuando el ómnibus fue chocado y arrastrado alrededor de un centenar de metros por la locomotora.

Los niños heridos fueron conducidos en ambulancias y automóviles particulares a hospitales en las localidades cercanas de McMinnville y Newberg.

Del conflicto racial en Soweto

En Joannesburgo, Sudáfrica, un hombre de la tribu zulú, con armas tradicionales monta guardia frente a un hotel en el distrito negro de Soweto, después que elementos terroristas quemaron 8 edificios en el lugar. Tres blancos resultaron muertos durante los enfrentamientos. (Radiofoto de UPI).

La gestión tributaria es positiva, afirmó Alemann

Dijo que en sólo 4 meses se cuadruplicó la recaudación

BUENOS AIRES, 8 (Télam) — "El contribuyente debe tener una clara sensación que el dinero que paga en concepto de impuestos no se roba, no se dilapida, no se destina a gastos supérfluos ni a financiar proyectos fantasiosos o a subsidiar empresas que, en manos privadas, darían utilidades", expresó hoy el secretario de Hacienda, Juan Alemann, en un pasaje del discurso pronunciado en el almuerzo ofrecido por la Asociación Argentina de Derecho Fiscal.

Afirmó Alemann que "nuestro esfuerzo, en este sentido, es intenso y continuado y creo que es necesario informar permanentemente a los contribuyentes que nuestra primera preocupación es que el Estado no gaste más de lo necesario, para que tengamos toda la fuerza moral que se requiere para cobrar impuestos con severidad".

Se refirió luego a la acción realizada para contrarrestar la inflación, introduciendo el principio de la indexación en todo el sistema impositivo.

Señaló, que el control del impuesto al valor agregado sigue adelante con un resultado satisfactorio, previéndose que la fiscalización mejorará con la experiencia de los nuevos inspectores y con la posibilidad que el control masivo brinda de ir cerrando el cerco en torno al evasor.

Agregó que el mejoramiento de la administración tributaria es uno de los problemas más difíciles que se enfrentan, al punto de que "cuando pensamos en medidas impositivas y en la revisión de nuestra legislación tributaria, consideramos como punto de vista fundamental, que anteponemos a toda otra consideración, el de la relativa facilidad para recaudar y fiscalizar un impuesto".

Acotó que, con un esfuerzo perseverante, se podrá lograr que la actitud de los contribuyentes mejore y que la tarea de fiscalización sea más efectiva, aunque no puede esperarse que una situación que viene de muchos años de arrastre se supere en un plazo muy breve.

Puntualizó que, durante el gobierno anterior, la DGI dedicó buena parte de sus afanes en inspecciones a las llamadas empresas multinacionales. "Inspección que tuvo un marcado carácter ideológico y perseguía abiertamente fines extrafiscales, ya que esas inspecciones constituían parte de una política tendiente a destruir a esas empresas, para aislar a la Argentina del mundo y llevarla a un sistema económico comunista", afirmó.

Se refirió al resultado obtenido en materia impositiva, que definió como francamente positivo. Dijo que en sólo cuatro meses cuadruplicamos la recaudación, llevándola de 10 mil millones en marzo, a 41 mil millones en agosto, anticipando que para setiembre se espera lograr todavía un aumento importante.

Luego expresó que, a pesar de los impuestos de emergencia que han sido creados, la presión tributaria de 1976 sigue siendo muy baja y que en realidad sólo para 1977 se alcanzará un nivel aceptable de recaudación.

Aludió también a la forma en que se han producido las pérdidas de ingresos, aportando cifras al efecto, como así un análisis del comportamiento de los diversos impuestos.

En el caso del impuesto inmobiliario provincial, puntualizó que se aspira a corregir drásticamente esta situación para 1977, con la revaluación total de la tierra agropecuaria en casi todo el país.

Agregó también que para este año se pretende recomponer el sistema tributario, para que la presión total, incluido el sistema previsional, llegue a no menos del 21 por ciento del producto bruto interno.

"Con el aumento de la tasa media y una efectiva fiscalización, el IVA tiene que dar no menos del 3,5 por ciento del PBI, transformándose en la verdadera columna vertebral del sistema impositivo argentino, expresó

También puntualizó que se espera aumentar la recaudación sobre combustibles en un 0,5 por ciento del PBI. Sobre la base de que Y.P.F. derive inversiones a la actividad privada, requiriendo menos fondos para este fin.

En otro párrafo de su disertación, el secretario de Hacienda dijo que la proliferación de empresas estatales en el orden nacional y provincial otorgan a nuestra base tributaria un orden mucho más estrecho que los países que casi no tienen empresas estatales. Por ello, puntualizó, la privatización de muchas empresas estatales, que tendrá su inicio concreto en breve, tiene no sólo el sentido de evitar subsidios innecesarios, sino de crear fuentes de recursos fiscales.

Aún cuando no poseía cálculos globales en materia de evasión, el doctor Alemann estimó que el fisco pierde por este motivo más de 4 puntos del PBI.

Consideró que debe actuarse con prudencia en la aplicación del impuesto a los ingresos, renunciar en gran parte a la progresividad y poner más énfasis en los impuestos a las transacciones que son más simples y mucho más baratos para recaudar y fiscalizar, tratando de gravar más, todo aquello que pueda considerarse típico de consumos de estratos de mayores ingresos.

"Es paradójico —manifestó— que cuando un secretario de Hacienda pretende cobrar más impuestos, entre otras cosas se lo acuse de llevar a cabo una política impopular, queriendo significar que esta política es antipopular, así como de insensibilidad social, cuando todos los países con gobiernos socialistas tienen una presión tributaria muy elevada".

"Por supuesto que existen otras variables de ajuste, como el gasto público improductivo, y los subsidios a empresas, sobre las cuales hay que actuar para que el Estado pueda cumplir su función social dentro de niveles tolerables de presión tributaria.

Finalmente hay que establecer un adecuado equilibrio entre inversiones sociales e inversiones de infraestructura productiva", expresó.

Sería instalado en Ushuaia un complejo industrial pesquero

La inversión prevista alcanza a los $ 7.500 millones

BUENOS AIRES, 8 (NA). — En los próximos días, la Secretaría de Estado de Desarrollo Industrial se expedirá respecto a un proyecto de instalación de un complejo industrial pesquero en la ciudad de Ushuaia, Tierra del Fuego, con un monto total de inversión del orden de los 7.500 millones de pesos nuevos o 30 millones de dólares, según señalaron fuentes responsables.

La presentación del proyecto fue efectuada por la Sociedad Antártida Pesquera Industrial y las instalaciones contempladas para la puesta en marcha del complejo industrial incluyen tres buques pesqueros oceánicos congeladores semiprocesadores de 1.200 toneladas de desplazamiento.

Las naves, que cuentan con una capacidad de carga útil de 800 toneladas dos de ellas y de 500 toneladas la otra, están equipadas con moderno instrumental electrónico para la búsqueda y localización de cardúmenes y poseen igualmente avanzados implementos mecánicos para captura, elaboración y congelación del pescado.

Cada uno de los buques poseerá una tripulación de 32 sonas y tendrá una autonomía de navegación de más de 60 días.

La flota proyectada incluye además un buque hidrográfico de características similares a los pesqueros, pero equipado además con un laboratorio para determinación de muestras de agua, temperaturas a diferentes profundidades, medición de sedimentos, muestras de plancton, termosalinómetros, batitermógrafo y estereomicroscopio gran angular.

Asimismo el proyecto contempla la provisión de dos buques frigoríficos para el transporte de los productos elaborados a los mercados externos con una capacidad de carga útil de 1.500 toneladas cada uno.

En lo que respecta a la infraestructura terrestre del complejo industrial, el proyecto prevé la instalación en la ciudad de Ushuaia de una planta frigorífica de 3.000.000 de kilogramos caloría-hora y una capacidad de almacenaje de 3.000 toneladas de productos pesqueros elaborados.

La planta de elaboración está prevista con una capacidad de trabajo diario de hasta 50 toneladas de productos terminados.

Para el aprovechamiento de los residuos se instalará una planta de elaboración de harina y aceite de pescado con capacidad de producción de 100 toneladas por día provista de equipo de desodorizado que asegura lo que en términos industriales se denomina "un proceso limpio".

Para el suministro de energía se cuenta con una usina de tres generadores completos que asegurarán una potencia eléctrica de 2.000 kva.

Asimismo, para lograr el afincamiento del personal necesario, se levantará en terrenos cedidos por el gobierno nacional, un complejo habitacional completo para alojar un millar de personas que contará con alojamientos individuales tipo residencial para personal soltero y casas habitaciones de 2 y 3 dormitorios para personal casado y familias.

También se prevé el emplazamiento de una escuela primaria con seis aulas y dependencias, un centro deportivo con juegos de salón y canchas cerradas para deportes, un centro comercial completo con supermercado y comercios menores y un pequeño hospital con sala para internados y operaciones así como un centro materno infantil.

La realización de las obras de infraestructura ocupará más de 250 personas y para la atención del complejo industrial y tripulación y relevo de los buques se estima una demanda de mano de obra de casi 600 personas.

El complejo industrial se ubicaría dentro del denominado parque industrial de la Ciudad de Ushuaia y la zona de operaciones pesqueras abarcan la parte del Océano Atlántico adyacente al sur patagónico.

Copias Mimeógrafo y Offset
ILMAQ
9 de Julio 1069 - Mendoza
9|9|F|26036|9|9

SRES. COMERCIANTES E INDUSTRIALES
PARA LA MECANIZACION DE SUS PROCESOS ADMINISTRATIVOS CONTABLES LE OFRECEMOS NUEVOS SISTEMAS DE:
CUENTAS CORRIENTES - CREDITOS - LIQUIDACION
SUELDOS Y JORNALES - GESTION DE STOCKS
• CONTROL DE PAGOS O COBRANZAS
• PROCESOS ESPECIALES
ESTUDIO CONTABLE LUCCHETTI
Consultores de Empresa
ASESORAMIENTOS - AUDITORIAS
IMPUESTOS - SUCESIONES
• MENDOZA: AVDA. ESPAÑA 1224 - TEL. 230942
• TUPUNGATO: Sr. R. FABREGA - BELGRANO 522
• GRAL. ALVEAR
Sr. M. MARTINETTI - INTENDENTE MORALES 138
LUIS MARTIN

Todos los días Estados Unidos con los Colores Triunfales.

Llegar a Estados Unidos con "Colores Triunfales" significa haber abordado un DC-8 intercontinental azul, anaranjado, rojo o verde o el avión convertido en obra de arte por Alexander Calder, el padre del arte kinético. También implica reservas rápidas y seguras, informes meteorológicos vía satélite, rutas elegidas por computadora, menús que reflejan todo el "buen gusto de las Américas", salidas y llegadas a horario, un trato cordial a bordo y un servicio cuidadoso y seguro de su carga y equipaje.
Por eso, cuando viaje a Estados Unidos hágalo con los "Colores Triunfales"
Braniff y sus "Colores Triunfales": hacer del viaje una obra de arte del vuelo.
Consulte a su agente de viajes.

A MIAMI				A NUEVA YORK			
DIA	SALE	LLEGA	VUELO	DIA	SALE	LLEGA	VUELO
Lunes	19:00	06:45	978	Lunes	19:00	12:10	978
Martes	18:30	06:45	978	Miércoles	20:00	10:05	978
Miércoles	20:00	06:00	978	Viernes	22:15	07:45	902(*)
Jueves	18:30	08:05	974	Domingos	12:00	21:30	902(*)
Domingos	19:00	08:05	978				
A LOS ANGELES				**A SAN FRANCISCO**			
DIA	SALE	LLEGA	VUELO	DIA	SALE	LLEGA	VUELO
Sábados	19:00	07:00	920	Sábados	19:00	09:20	920
A WASHINGTON							
DIA	SALE	LLEGA	VUELO				
Lunes	19:00	10:45	978	(*) sin escalas			

BRANIFF
Los Colores Triunfales
1976: Celebración del Bicentenario de la Independencia de los Estados Unidos de America.

Cafiero

(Viene de la Pág. 1ª)

directa según el Tribunal de Cuentas en el Acuerdo Especial Nº 989, el magistrado dice que "en su indagatoria en relación al plan de vasija vinaria encarado por Giol expresa (Cafiero) que la intervención que le cupo se limitó a interponer su influencia ante diversas autoridades nacionales para lograr los insumos necesarios a dicha construcción y que comenzaban a escasear en plaza con motivo de un desabastecimiento general de caracthh miento general que caracterizó esa faz de la coyuntura económica nacional". Luego agrega: "En todo este proceso las decisiones que adopté fueron de política pero jamás de decisión técnica, administrativa, económica o financiera con respecto al órgano que había asumido la tarea de construcción".

"Tales aseveraciones resultan verosímiles desde el punto de vista lógico, toda vez que es de sentido común y también para quien tiene conocimiento del desempeño de la función pública que ésta, en determinados niveles, se maneja en forma personal sólo en las directivas y lineamientos generales de tipo político y en los demás aspectos específicos de todo orden se encargan los ministros, subsecretarios, jefes de reparticiones, etc.

"A Setti, en su carácter de interventor de Giol, se le habían conferido por el decreto-acuerdo Nº 51, de 5 de setiembre de 1974, todas las atribuciones y obligaciones asignadas al presidente y directorio por ley Nº 3137 y sus modificatorias.

"Además, los dichos de Cafiero se encuentran corroborados con las expresiones vertidas sobre el particular por los coprocesados Setti y Baumler.

"Como indica el señor Procurador Fiscal en su dictamen en materia de derecho penal, no existe responsabilidad indirecta. Además coincido con el representante del Ministerio Público, doctor Ollio Roque Romano, quien luego de analizar las constancias de autos en virtud de las cuales a su juicio merece crédito la version de Cafiero que se dice ajeno por completo a la operacion cuestionada, agrega: "Si las cosas han ocurrido de otro modo, es decir que Cafiero integró el planeamiento de la operación ilícita, de lo que no hay pruebas y por lo tanto como hombre de derecho sólo puedo hipotizar en forma teórica y excluir de un modo determinante del campo científico de la valoración probatoria, sólo ellos y Dios lo saben y a Este último deberán responder ya que ante El juró desempeñar legal y fielmente su cargo".

"En consecuencia, corresponde acoger el pedido de la defensa y dictar el sobreseimiento definitivo del imputado al aparecer de un modo indudable exento de responsabilidad".

SE NECESITA
SOLDADOR
CLASE "C"
de Gas del Estado, para Gasoducto en provincia de Córdoba.
INDICE S.A.
RODRIGUEZ PEÑA 492
CORDOBA
9|9|C|507|12|9|A

El Gobernador instaló ayer su despacho en Las Heras

Se interiorizó de problemas de la zona

El gobernador de la Provincia, brigadier mayor (R) Jorge Sixto Fernández, partió de la Casa de Gobierno hacia el departamento de Las Heras ayer a las 8. La visita a esa comuna formó parte de la serie ya iniciada y que incluye a todos los estados municipales, con el fin de tener un contacto directo con los problemas y la población de cada lugar. Acompañaron en la oportunidad al mandatario los ministros de Gobierno y de Obras y Servicios Públicos, comodoro Teófilo Ramírez Dolan y coronel Carlos Benito Pajariño, respectivamente; los subsecretarios de Gobierno y Municipalidades y de Salud Pública, doctor Raúl Alberto Correas y doctor Gerónimo Cañas, respectivamente; el asesor de Gobierno, señor Ricardo Melchor, y el director de Municipalidades, coronel (R) Fernando Enrique Cuartara.

Al llegar a la Comuna las autoridades fueron recibidas por el intendente municipal, vicecomodoro (R) José María Pellegrini. Tras los saludos se instalaron en el despacho del munícipe, donde éste hizo una exposición que dividió en tres partes: 1) reseña; 2) presupuesto y 3) situación del personal.

Exposición

El vicecomodoro Pellegrini inició la exposición con detalles históricos y geográficos de Las Heras destacando, entre otras cosas, que el departamento es de una gran extensión pero que el ejido urbano es muy reducido. La concentración mayor está en la cabecera del departamento. Se refirió, entonces a la zona valorizada a urbanizar que tiene 12.000 hectareas, aproximadamente. Sobre los cultivos declaró que son ínfimos. El que prevalece es el del alcaucil, que Las Heras lo produce más que el resto de la provincia y en cuanto a la frutihorticultura destacó los cultivos del durazno, la cereza y la guinda. En el aspecto comercial dio que sólo hay 3.100 negocios registrados en la Comuna, debido en buena parte al éxido hacia la capital para realizar las compras.

Destacó la importancia de la industria cementera, que significa una importante fuente de trabajo para el departamento. En el rubro minería el departamento está llamado a ser un centro minerológico importante. Con respecto del turismo manifestó que se ve favorecido por lugares como Villavicencio, Puente del Inca, Las Cuevas y El Challao; también los monumentos históricos con su doble importancia: histórica y turística: El Plumerillo, Los Paredones de Canota y las Bóvedas de Uspallata (ahora transformadas en museo).

"Las Heras, territorialmente, tiene condicionadas sus posibilidades en tanto no se produzca un verdadero asentamiento urbano —dijo el intendente— y para ello se están haciendo loteos para nuevos barrios".

Presupuesto

El vicecomodoro Pellegrini se refirió a continuación al presupuesto de Las Heras. Afirmó que en marzo de 1976 se encontró una difícil situación económica para el normal desenvolvimiento de la Comuna. La recaudación de enero a marzo sólo había alcanzado a suma de $ 7.763.000 a partir de junio, con la nueva ordenanza tributaria para contribuyentes, se llegó a una recaudación de $ 24.825.000 más al 31 de agosto. Sin embargo, ahora se ha llegado al cobro del 35% del total del pago de los empadronados.

En lo que hace a la actividad comercial, había negocios, una gran cantidad de ellos, que no pagaban apremios. Esta situación, en algunos de ellos, data de 3 años. Por otra parte, de los negocios, de 3.000 ahora se han reclasificado 1.700, por lo que varían los valores establecidos en la nueva ordenanza tributaria.

Cabe destacar que la Comuna ha puesto en vigencia un plan de pago que facilita la situación del contribuyente. Se trata de dar facilidades de 4 a 5 meses en el pago de las deudas.

En cuanto a las viviendas, también había viviendas que no estaban empadronadas y que sin embargo recibían los servicios de la comuna. Ascienden al número de 3.000, que en la actualidad se han empadronado.

En cuanto a los trabajos de Obras Públicas, que absorben gran parte del presupuesto, ya se han pavimentado 21 cuadras, y se ha recurrido a la colaboración parcial de los vecinos para abrir calles. Los trabajos se van realizando por administración con los equipos de la Comuna, y sería necesaria la ayuda de la provincia para terminar algunas obras empezadas. El vicecomodoro Pellegrini estimó un déficit en el presupuesto de $ 47.000.000.

Uno de los problemas encontrados en el aspecto presupuestario, es el de descontrol completo en el mantenimiento de los automotores y el control patrimonial efectuado dio un saldo de 45 coches, no todos de vida útil, elementos que inciden en forma negativa en el presupuesto de la comuna, si deben hacerse nuevas adquisiciones o reparaciones.

Situación del personal

Otro de los aspectos abordados por el vicecomodoro Pellegrini fue el de la situación del personal de la comuna. Manifestó que en marzo de 1976 habían 823 agentes, plantel que quedó reducido cumplimentando las órdenes impartidas por el Poder Ejecutivo. Así se dio de baja a personal contratado y agentes que por distintas razones estaban bajo sumario. En marzo se dio de baja a 48 personas, en abril, a 17, en mayo a 44, y en junio y julio a 20. Quedó así reducido en 128 agentes. Actualmente hay 616 agentes que prestan servicio en la comuna.

Al finalizar el vicecomodoro Pellegrini su exposición, se consideró la necesidad de emplazar en forma perentoria a los deudores de la Comuna a fin de que ésta tenga los ingresos necesarios. Asimismo recibirá el apoyo provincial en la medida de las posibilidades presupuestarias de la provincia.

El brigadier mayor (R) Jorge Sixto Fernández recibe la explicación de los técnicos en el establecimiento de depuración de Campo Espejo.

El intendente municipal, vicecomodoro José María Pellegrini expone la situación en el departamento.

El mandatario provincial observa en el depósito de residuos a un hombre que realiza tareas de "cirujeo". De inmediato impartió la orden para que a partir de hoy se clausure la zona.

Se atendieron pedidos de las fuerzas vivas

Zona industrial y otros temas

El gobernador de la Provincia, luego del informe del intendente de Las Heras, atendió dos audiencias.

El brigadier mayor Jorge Fernández se reunió en primer lugar, con la Cámara de Comerciantes, Industriales, Profesionales y Agropecuarios de Las Heras (CIPA), con el Rotary Club de Las Heras, con el Club de Leones, el Club Social de Las Heras y el Rotary Club Las Heras Este, a cuyos representantes atendió en forma simultánea, acompañado por el vicecomodoro Pellegrini y el señor Ricardo Melchor.

El presidente de CIPA, señor Angel Chila, como vocero del grupo, informó al gobernador que era intención de las fuerzas vivas del departamento, tomar contacto con el gobernador de la Provincia a fin de ofrecerle todo su apoyo y colaboración, como también, entregarle un informe sobre las necesidades más urgentes del departamento.

Por su parte, el brigadier mayor Fernández les expresó que era intención del gobierno provincial y que se estaba cumpliendo en forma continua, reunirse con representantes de la provincia a fin de interiorizarse de los problemas y necesidades, a fin de tomar medidas para lograr una buena conducción administrativa, base necesaria para subsanar los inconvenientes más graves y definir el accionar del gobierno.

El presidente de CIPA en una breve reseña informó al primer mandatario sobre las necesidades más urgentes, a su entender, luego de describir sintéticamente la situación actual de Las Heras. Expresó el señor Chila que el departamento necesitaba el ingreso de mayores recursos, pero que éstos debían provenir de la propia Comuna. Una de las posibilidades de obtener esto, según informó, era a través de la instalación de un parque industrial en los terrenos provinciales del Campo Espejo.

Zonas industriales

El titular del Poder Ejecutivo opinó al respecto, que la instalación de ese parque era un proyecto cuya envergadura excedía las posibilidades económicas actuales de la provincia, además de necesitar un previo análisis y estudio sobre su factibilidad, ya que era una aspiración muy compleja. A pesar de eso, consideró factible determinar zonas industriales a fin de que, de existir la posibilidad de instalar alguna fábrica o empresa, ya estuviese el lugar para ello. Destacó que no se podía tomar ninguna decisión hasta no solucionar el problema del Campo Espejo.

Otro de las inquietudes que le presentó el presidente de CIPA era propiciar un centro comercial que contemplara oficinas para profesionales, comercios, reparticiones oficiales, bancos y un gran hotel. El mismo se instalará en un edificio de 6 a 8 plantas que se edificaría en la manzana que actualmente ocupan la policía y la escuela "Juan Gregorio Las Heras". Sobre este último establecimiento el señor Chila explicó que no era su deseo erradicar la escuela sino construir un edificio nuevo en los alrededores ya que las instalaciones actuales han cumplido su ciclo vital. Este centro comercial, —según expresó el vocero del grupo— se podía concretar con el Estado en forma conjunta o con la parte civil exclusivamente.

El gobernador, por su parte, les respondió que era factible la realización del mismo y que estas inquietudes se contemplarían en el presupuesto del próximo año ya que para el actual era imposible.

A continuación el señor Chila expuso otro de los pedidos que consistió en la construcción de un nuevo local del Banco de Mendoza en la sucursal que tiene la central en ese departamento. La institución bancaria adquirió, —según informó el titular de CIPA— un terreno destinado a tales efectos, por lo que ahora solicitaban al gobernador el apoyo necesario para efectivizar esta obra.

Otro de los requerimientos formulados por los representantes de las fuerzas vivas fue la creación de una vía de acceso a la zona turística El Challao ya que actualmente no existe una conexión directa entre la villa cabecera y esa zona del departamento que cuenta con más de 5.000 viviendas. También solicitaron el mejoramiento de las arterias que unen a Las Heras con el departamento de Lavalle las cuales en épocas de lluvias se tornan intransitables.

Al respecto el gobernador de la provincia respondió que el año que viene estaría resuelto el problema.

Finalmente le expusieron el problema que tiene el departamento con los basurales, cuya solución se lograría con la instalación de una planta de tratamiento para residuos domiciliarios. El brigadier mayor Fernández manifestó que primero se le daría solución en forma parcial a los aspectos más urgentes de este problema para luego concretar una solución definitiva.

Con el consejo de entidades vecinales

Posteriormente el titular del Poder Ejecutivo se reunión con el Consejo de Entidades Vecinales, representado por su presidente, el señor Mauricio Díaz y otras autoridades.

Acompañaban al gobernador en esta oportunidad el ministro de Obras y Servicios Públicos, el intendente y el asesor de la Gobernación. El señor Díaz entregó un memorándum con los requerimientos formulados y expuso verbalmente los de mayor urgencia, como por ejemplo el caso del establecimiento de depuración de líquidos cloacales del Campo Espejo. Esta planta está lista para funcionar desde 1975 pero aún no cumple su cometido por la falta de un canal cuya construcción es responsabilidad de la provincia. El mandatario respondió que estaba en conocimiento de ese problema y que ya se había comenzado las tratativas para su pronta solución.

Por otra parte, solicitaron el reacondicionamiento del micro hospital de Uspallata. El ministro de Obras y Servicios Públicos respondió que se había realizado un estudio y que había dificultad para construir una unidad en base a la estructura existente. La misma está paralizada desde hace años. El gobernador respondió que era intención del Gobierno incluir esta obra en el presupuesto del año entrante.

Finalmente, el brigadier mayor Fernández manifestó que está dentro del plan de Gobierno, el desarrollo de la provincia y de sus departamentos, labor que se efectivizará con la participación de la comunidad. Expresó, además, que el Poder Ejecutivo es conciente de que hay zonas privilegiadas y otras que no, pero que es prioridad lograr una infraestructura provincial adecuada, tanto hospitalaria como educacional, por lo cual se finalizarán en primer término las obras empezadas o paralizadas antes de empezar otras nuevs.

Copetín de las fuerzas vivas

Como cierre de la gira por el departamento de Las Heras se ofreció un copetín a las autoridades provinciales en la sede del Club Social. El mismo estuvo a cargo de la C.I.P.A., el Rotary Club de las Heras, Rotary Las Heras Este y el Club Social.

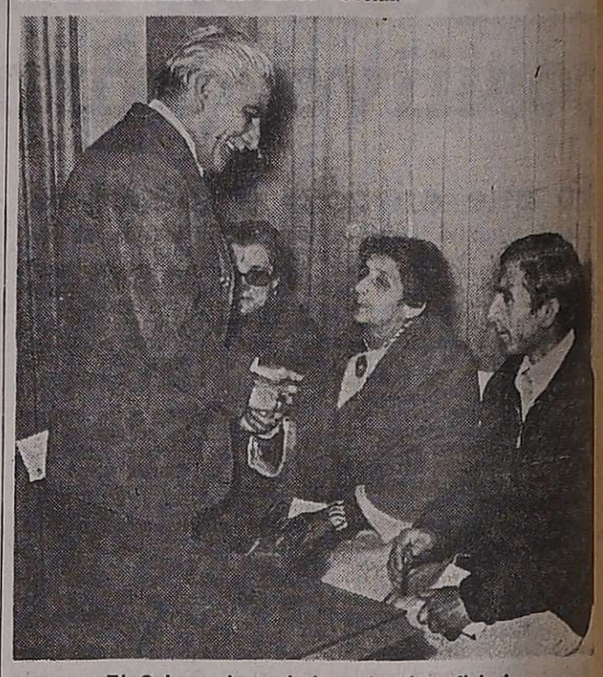

El Gobernador saluda a los beneficiarios.

Entrega de pensiones

Luego de las audiencias, el ministro de Gobierno, en nombre el Gobernador de la Provincia, procedió a hacer entrega de 7 pensiones a beneficiarios de ese departamento. Cabe destacar que la mayoría de las pensiones entregadas se encontraban en trámite hace más de un año y el monto de las mismas asciende a $ 2.493 cada una.

El Gobernador saludó personalmente a cada uno de los beneficiarios.

Adoptáronse medidas con los depósitos de residuos

Falta que la Provincia construya un canal para habilitar la planta de Campo Espejo

El titular del Poder Ejecutivo inició una gira con la comitiva oficial e inspeccionó, en primer término, el depósito de residuos domiciliarios —comunmente llamados basurales— que se encuentra en una zona aledaña al departamento cuyos terrenos son fiscales. En el lugar constató la presencia de niños y adultos que en ese momento se encontraban seleccionando los residuos para su posterior comercialización.

El gobernador, ante esa situación, expresó que no se podía permitir en terrenos provinciales un hecho semejante, que atenta contra la salud de esas personas. Impartió inmediatamente la orden para que a partir de hoy se impidiera el acceso de personas extrañas a ese tipo de tarea a los basurales.

Posteriormente la comitiva se trasladó al establecimiento de depuración Campo Espejo, donde fue recibida por el ingeniero Mario Alberto Di Fonzo a cargo de la gerencia regional Cuyo de Obras Sanitarias y por el ingeniero Ricardo Vélez, jefe divisional Instalaciones Electrónicas.

En primer término el ingeniero Vélez explicó sobre un gráfico ubicado en el laboratorio de la planta, los distintos procedimientos que se efectúan para lograr la obtención de agua apta para riego, y de barro que luego de un proceso puede ser utilizado como abono.

El ingeniero Di Fonzo informó a las autoridades el motivo por el cual la planta —que se comenzó a construir en 1968 y que se finalizó el año pasado— no está en funcionamiento. El problema radica en que la provincia debía construir un canal de desagüe, tarea que no se ha cumplido hasta el momento, ocasionando la paralización de ese establecimiento.

El ministro de Obras y Servicios Públicos se reunió con tal motivo con una comisión formada para tales efectos y de ese contacto surgió un estudio que está listo y que se presentará a consideración del gobernador.

El ingeniero Di Fonzo expuso como una solución transitoria al problema, la construcción de un canal provisorio de 900 metros que desembocara en el canal Moyano. Esta tarea estaría a cargo de la provincia.

El brigadier mayor Fernández manifestó que el Poder Ejecutivo iba a encontrar una solución en breve plazo, ya que una obra de esa envergadura así lo requería.

La construcción de un establecimiento de este tipo demandaría actualmente la suma de 100 mil millones de pesos. El proceso total se realiza en 55 días a temperatura ambiente de la zona, plazo que se disminuiría en 30 días, si se contara con calefacción. Esto, mas la posibilidad de ampliar el espectro de riego, está contemplado en una segunda etapa. Actualmente esta planta tiene una capacidad de 120.000 m3. lo que equivale a 400.000 habitantes. En un futuro se podría duplicar el servicio.

Finalmente el gobernador y las autoridades recorrieron las instalaciones.

Entidades de bien público

Rotary Club Las Heras. — Hoy, a las 21, en calle Belgrano 625, Las Heras, la entidad llevará a cabo su habitual reunión cena semanal. El boletín estará a cargo de Fernando Blanqc, la difusión será dirigida por el doctor Carlos Alfredo Matile y la charla de clasificación ha sido confiada a Erico Bay, sobre un tema de su especialidad. En el transcurso de la reunión será rendido un homenaje al Día del Agricultor y al Día del Maestro.

Club de Leones de Godoy Cruz. — Integrantes del comité de damas de esta entidad hicieron saber que el sábado, a las 17, en la vivienda de la señora Edita G. de Pacheco, se llevará a cabo el té mensual. La charla leonística estará a cargo de la señora María Aurora H. de Ureta. Serán invitadas especiales: la señorita Anaíía Ortiz Baeza, Reina Nacional de la Vendimia; señora Angela Armani, señora Soledad Ruidíaz, y señora Lila Levinson.

Rotary Club Mendoza Norte. — Los socios de la entidad realizarán su habitual reunión cena hoy a las 21, en el Mendoza Tenis Club. La información rotaria ha sido confiada al señor Luis Echevarrieta. Por su parte, el presidente de la Junta de Estudios Históricos doctor Edmundo Correas como invitado especial del club, rendirá homenaje a Domingo Faustino Sarmiento.

Rotary Club Mendoza Oeste. El 12, a las 13, la rueda interna de esta entidad realizará un festival benéfico, en el Círculo Policial, con la presentación de numeros artísticos.

Rotary Club de Luján de Cuyo. — Hoy, a las 21.30, en España 119, Luján, este club realizará su reunión-cena semanal. El minuto rotario estará a cargo de Manuel Sánchez Cuenca y la charla de clasificación de Aldo Moroni. El doctor Alberto Zogbi será el responsable del homenaje a Domingo Faustino Sarmiento.

Distribuidor o Representante Libre

Con movilidad, para fábrica de juguetes y muñecas plásticos. Para zona Cuyo, con residencia en Mendoza. Escribir detallando referencias y actuación a:

Casilla de Correo 132
Sucursal 16 - Buenos Aires
9 9 F 9 9 D

12 FOTOS CARNET
1 POSTAL OBSEQUIO
en Color $ 790.-
FOTO LUZ CAMARA
9 de Julio 1592 esq. General Paz
9 9 C 5 11 9 9

ESCAPES
PEHUEN
(los originales)
Estamos en casa nueva!
NECOCHEA 427
(frente a Chevrolet)
Tel. 232123
Sede de nuestra casa central
Todo mejor dispuesto para proporcionarle un servicio a su nivel
UN NUEVO MUNDO DE SILENCIADORES y CAÑOS DE ESCAPE
Estacionamiento propio
★★★
EQUIPOS DEPORTIVOS
CAÑOS DE ESCAPE
SILENCIADORES
Escapes Gino s.r.l.
ROSETI 1620 - Tel. 55-5054 - Bs. As.
Desea a ESCAPES PEHUEN toda clase de éxitos en su nueva casa y les felicita por este importante paso.
t. pagés

Natales Rebajas
Cervantes
ALTA CALIDAD PARA EL HOMBRE
CAMISAS desde $ 970
PULLOVERS desde $ 1.970
PANTALONES desde $ 3.170
SACOS SPORT desde $ 6.470
AMBOS desde $ 9.770
Y NOTABLES REBAJAS en toda la línea de prendas
ULTIMOS DIAS!
SAN MARTIN 1332 - MENDOZA
TAMBIEN CON cu crédito universal

DECIDASE A GANAR
AHORA LA TASA DE INTERES LA FIJAMOS JUNTOS
Haga un buen negocio, deposite en:
Certificados transferibles e intransferibles
Venga y asesórese
FEIGIN COMPAÑIA FINANCIERA S.A.
COMPAÑIA FINANCIERA NACIONAL DEL INTERIOR
MENDOZA: Espejo 217 - Tel. 50110
NOLO LOPEZ & Asoc.

BASTA DE AMORES CAROS,
traiga su coche a
NAFTA
AFINAMIENTOS SAVELLI
RIOJA 385
(casi esq. Morón)
Tel. 48832
ROMA

Fueron esclarecidos robos y detenidos sus autores

Personal de la seccional 12ª de San Martín arrestó a un individuo que en las últimas semanas robó cinco motocicletas, desmantelándolas después para vender los accesorios y partes extraídas en talleres y chacaritas del departamento.

Se trata de Benjamín Antonio Jordán, domiciliado en el paraje Horqueta Chica, sorprendido precisamente cuando se desplazaba en una motocicleta sustraída. Los restantes rodados los había trasladado a un campo inculto en las cercanías del Barrio San Pedro, donde procedió a desmantelarlos. Los cuadros y manubrios los enterraba o arrojaba a un canal cercano.

Los investigadores pudieron secuestrar llantas, asientos, faroles, cilindros, guardabarros y tanques. Las víctimas del accionar delictivo de Jordán fueron identificadas como Antonio Emeterio Alcaraz, Carlos Aranda y Lino Azcurra. El monto total de lo sustraído se estimó en 1.000.000 de pesos.

De una vidriera

Rafael Fornés, propietario de un negocio en la calle 9 de Julio 57, San Martín, resultó damnificado por el robo de cinco relojes de distintas marcas, valuados en total en 200.000 pesos. El autor o los autores rompieron una vidriera del comercio para apoderarse de esos efectos.

Exceso de confianza

Aprovechando la confianza con que contaba en un comercio, donde era cliente desde hace tiempo atrás, un hombre consumó repetidos robos de mercadería, hasta totalizar un monto de aproximadamente 70.000 pesos en artículos sustraídos.

Alejandro Augusto Méndez, residente en la calle Alem 1394, de Dorrego, operaba de esa forma en el almacén al por mayor de la firma "Salvador Puy e Hijos", ubicado en la calle Alberdi 289, San José. En el domicilio del ladrón personal de la Dirección Investigaciones encontró, en cantidad, frascos de café, alpargatas, fósforos y otros artículos.

Se procura localizar a un menor

Familiares del menor Luis Daniel Naranjo Lucero, de 11 años, que falta de su hogar, procuran establecer su paradero. Cualquier información que permita restituirlo a su casa puede ser proporcionada en la dependencia policial más próxima o en la seccional 9ª de Villa Nueva.

El niño, de 1,40 metros de estatura, tiene cutis blanco y vestía en oportunidad de ser visto por última vez pantalón celeste, campera reversible roja y azul y calzaba zapatillas azules.

Ocupantes ilesos

SAN RAFAEL. — Un espectacular accidente soportó un camión que circulaba por avenida Sarmiento al caer al interior del canal colector de desagües que corre sobre el costado sur de esa arteria. Alrededor de las 9 de ayer circulaba por el lugar el camión Chevrolet, modelo 1947, cargado con tubos de Gas del Estado, conducido por José Víctor Ledesma, domiciliado en esta ciudad, a quien acompañaba Alejandro Gutiérrez, con domicilio en Cabildo 146. Al llegar a la altura del número 79, metros antes de Avellaneda, al parecer por tratar de esquivar un perro que se cruzó en la calle, el conductor realizó una brusca maniobra y perdió el dominio del vehículo, que subió el cordón y se precipitó en el interior del cauce, quedando incrustado en uno de los puentes del canal, mientras que el motor y tren delantero quedaron debajo del mismo. Los daños del camión fueron, prácticamente, totales, mientras el conductor y su acompañante resultaron ilesos.

Por ebriedad detuvieron a 2.756 personas

TUCUMAN, 8. (NA).— En campañas policiales de moralización y mejoramiento de la conducta humana efectuadas en la provincia fueron detenidas, por ebriedad, 2.756 personas.

Así lo señala una información difundida por la Jefatura de la Policía Provincial, que revela que los 2.756 ebrios fueron arrestados en operativos llevados a cabo desde mayo a julio, es decir que el promedio diario fue de unos 30 beodos puestos a buen recaudo para tratar de mejorar su comportamiento.

En un bar matan a culatazos a un parroquiano

LA PLATA, 8. (NA). — Dos individuos que irrumpieron en un local nocturno de la ciudad de Balcarce asesinaron a culatazos a un parroquiano, dándose posteriormente a la fuga, según informaron fuentes policiales.

El episodio se registró esta madrugada, a las 6.30, cuando dos desconocidos ingresaron abruptamente al bar "Copacabana", ubicado en 40 y 37 de la ciudad bonaerense de Balcarce.

Sin mediar palabras se dirigieron resueltamente adonde se encontraba Ramón Leopoldo Cerio, de 40 años, con quien se trabaron en feroz lucha. Tras dominarlo le aplicaron fuertes golpes en la cabeza con armas de fuego, que determinaron su muerte. Cometida la agresión los individuos escaparon, ante el estupor de los pocos parroquianos que se encontraban en esos momentos en el local nocturno.

Mueren en incendios un hombre y un bebé

SANTA FE, 8 (Télam). — Un menor de dos meses y una persona de 64 años perecieron como consecuencia de las lesiones sufridas durante sendos siniestros ocurridos en esta capital.

Se trata del menor Benigno Oscar Villarroel, de dos meses de edad, quien fue trasladado al hospital de niños presentando quemaduras de tercer grado, que determinaron finalmente su fallecimiento.

El suceso ocurrió en una precaria vivienda ubicada en la zona rural de San Javier, al tomar fuego por una chispa de una fogata cercana que había sido encendida por su padre, Oscar Ernesto Villarroel de 24 años, para combatir la baja temperatura reinante.

Por su parte, César Modesto Botto de 64 años, domiciliado en la calle 97 sin número de esta capital, falleció tambien como consecuencia de quemaduras recibidas al producirse el incendio de un recipiente que contenía nafta, el que tomó contacto con chispas desprendidas del motor de un automóvil, que se encontraba reparando Botto.

FOTO CARNET
1 POSTAL OBSEQUIO EN COLOR
FOTO MIGUEL ANGEL
SAN JUAN 1346
9|9|C|511|9|9

PROTECCIUM-2
El documento que la epoca exige
TELEF. 222624

A 10 años de prisión se condenó a 2 depravados

BUENOS AIRES, 8. (NA). — La justicia condenó a 10 años de prisión, con accesorias legales y costas, a dos depravados que fueron hallados culpables de violación calificada, robo y tentativa de robo.

Las penas recayeron sobre Rodolfo Omar Urcola, de 20 años, analfabeto, y Agustín Manuel Blanco, de 20 años, y les fueron aplicadas por el entonces juez y actual camarista penal, Miguel Angel Almeyra, mediante un fallo que ahora confirma la Cámara del Crimen.

Los dos depravados abordaron —el 3 de mayo a las 5.15, en avenida Juan Bautista La Salle y Echeandía— a una joven que de su domicilio iba al trabajo, la golpearon, la hicieron objeto de malos tratos y la violaron. Tras robarle dinero y el reloj de pulsera, huyeron ante la proximidad de gente.

Luego asaltaron al sereno de la firma Urbin Argentina S. A., Ricardo Germán Fiz, en Derqui 3908, donde cumplía funciones. Cuando uno de los dos individuos lo golpeó, el atacado dio un fuerte grito que los obligó a fugar.

Una posterior investigación permitió la detención de los dos depravados que resultaron ser Urcola y Blanco.

Al condenarlos, dice el doctor Almeyra —en su sentencia ahora confirmada— que —según la acusación de la víctima las pruebas acumuladas a la causa, testigos y las confesiones de los mismos sujetos— los hechos están legalmente demostrados, así como la responsabilidad penal de Urcola y Blanco. Y esos hechos —añade el magistrado— constituyen los delitos de robo y violación calificada por mediar el concurso de dos personas. Por eso les impone los 10 años de prisión con las accesorias legales —que son inhabilitación de carácter civil— y las costas de la causa.

Asalto en casa de repuestos para automotores

En la tarde del lunes, dos jóvenes armados con revólveres asaltaron el negocio "Los Andes", dedicado a la venta de repuestos de automóviles, y luego de reducir al dueño y los empleados, se apoderaron de dinero en efectivo y cheques.

Al promediar la tarde, irrumpieron en ese comercio, ubicado en la calle Alem 302, dos desconocidos, los que apuntaron con armas de fuego al titular de la firma, Rodolfo Miatello y a sus empleados. Las víctimas fueron intimadas a entregar el dinero recaudado, apoderándose los malvivientes de cheques y dinero por un monto de aproximadamente 40.000 pesos. Inmediatamente, los delincuentes encerraron al comerciante y a sus dependientes en un baño y se dieron a la fuga.

Operativos para controlar a los vehículos menores

La Policía de Mendoza, por intermedio de su Dirección Tránsito, iniciará una serie de operativos viales en todo el territorio provincial.

Estará destinado a verificar en vehículos menores (bicicletas, motos, motocicletas, motocargas y triciclos), el estado de los elementos indispensables de seguridad (luces, frenos, ojos de gato), incautándose aquellos que no se encuentren en las debidas condiciones.

"Esta medida —expresa un comunicado— redundará en beneficio directo de los usuarios, por cuanto las estadísticas están demostrando que la carencia de esos elementos son causal preponderante en los accidentes de tránsito, que derivan en muertes o lesiones graves por parte de los conductores de esos rodados menors, además de significar una responsabilidad procesal para la persona imputada en el delito quien —en algunas ocasiones—, ha resultado ajena a la falta de cordura por parte de la víctima.

"También hay que tener en cuenta el saldo lamentable que producen hechos de este tipo —en instancias graves—, como puede ser el deterioro insalvable de la más sagrada de las instituciones —la familia—, cuando la pérdida es irreparable. Atento a las circunstancias señaladas, se reiteró el estricto cumplimiento de los deberes que la ley asigna a la repartición provincial, al velar por la integridad física y tranquilidad social de la población".

Se aclarará que los vehículos retenidos solamente podrán ser recuperados por los interesados —de las dependencias en que se encuentren—, si se procede a dejarlos convenientemente equipados en lo que hace a los elementos de seguridad que motivaron su incautación.

No fue accidental la muerte de un menor de 17 años

SAN JUAN.— Fue esclarecida la muerte del menor Wilson García, de 17 años, quien falleció el 1º del corriente como consecuencia de su caída al interior de un canal, de donde fue extraído sin vida.

El hecho ocurrió en el interior de un aserradero ubicado en avenida España esquina 9 de Julio, Trinidad, interviniendo el personal de la Comisaría 3ª, procediendo a investigar las circunstancias que rodearon el suceso. La policía detuvo al personal obrero del aserradero, un total de 30 personas, procediendo a interrogar a cada una de ellas. Se estableció entonces que un menor de 16 años que trabaja en el establecimiento, había observado el día del hecho que el joven muerto huía a través de la calle a cuyo borde corre el canal, perseguido por otro adolescente. Este último le dio alcance y golpeándole con un trozo de madera le hizo caer en uno de los sifones del cauce, lo cual le ocasionó la muerte momentos después, al ser arrastrado por un sector entubado. Extraído el cuerpo, Wilson García se hallaba sin vida. El menor autor del hecho fue puesto a disposición del Juez del Primer Juzgado Letrado de Menores.

NUEVAS ESPERANZAS PARA EL ALCOHOLICO

Todo alcohólico puede ser rehabilitado, si cuenta con la decidida ayuda de parientes y amigos. Renombrados especialistas dedicados a este problema, así lo comprueban día a día: SELECCIONES de Setiembre, la revista-libro, se lo relata en un artículo pleno de interés. Cómprela.

VARIG CRUZEIRO

30
VUELOS SEMANALES DESDE EZEIZA
Y UN HORARIO PARA USTED!

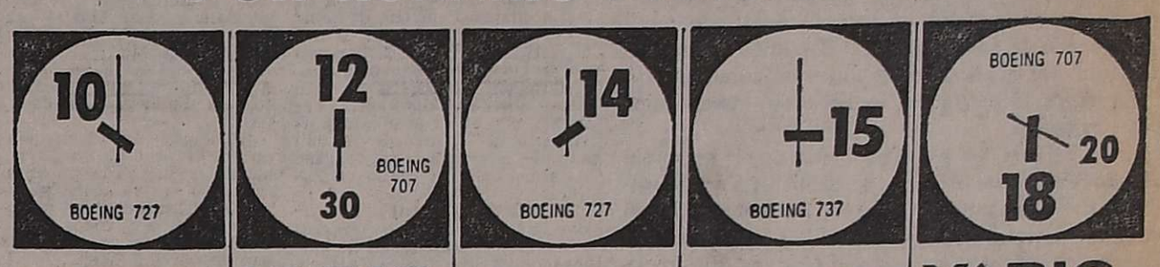

CRUZEIRO
Todos los días el vuelo de las 10, a Porto Alegre, San Pablo y Río.

VARIG
Todos los Lunes, Miércoles y Viernes, el vuelo de las 12.30, a Montevideo.
Todos los Martes y Jueves, el vuelo de las 12.30, a Santiago de Chile.

CRUZEIRO
Todos los días, el vuelo de las 14, a San Pablo y Río.

CRUZEIRO
Martes, Jueves, Sábados y Domingos, el vuelo de las 15, a Foz de Iguazú, San Pablo y Río.

VARIG
Todos los días, el vuelo de las 18.20, directo a Río.

CONSULTE A SU AGENTE DE VIAJES I.A.T.A.
Agente General para Cuyo: Lucas J. L. Sarcinella
Mendoza: 9 de Julio 1111 5to. "B" - Tel. 246566.

ARCO S.A.
OFERTAS FIN DE SEMANA

MERMELADA DE DURAZNO Frasco 450 grs.	$ 78
SALCHICHON CON JAMON Trozado o entero el Kg.	$ 139
SALCHICHA AL VACIO Sin piel, 6 unidades, el paq.	$ 46
SALAMINES Picado fino, el Kg.	$ 178
JAMON CRUDO Listo al vacio, ½ pieza	$ 598
QUESO CUARTIROLO Sostenido el Kg.	$ 178
QUESO DE RALLAR Sardo o Reggiano, el Kg.	$ 248
MANTECA PASTEURIZADA Suelta, extra, el Kg.	$ 298
MARGARINA Fresca, nueva, paq. de 200 grs.	$ 48
FLAVIA De 200 grs. el paquete	$ 31
TOMATE TRITURADO Botella de 1 kg. sin envase	$ 58

SABADO: abierto todo el día
R. E. de SAN MARTIN 1957
Tel. 252932 - Mza
MAGO
9|9|F|9|9

PRIMO HECTOR PINACCA
Ex empleado de PEUSER MENDOZA S.R.L., ante comunicación aparecida en diario local, se hace un deber aclarar que su retiro de dicha Empresa ha sido voluntario, habiendo sido gratificado por tal actitud, por lo tanto mal procedería en invocar el nombre de la misma en su beneficio.
Primo Héctor Pinacca
L.E. 5.976.427
9|9|C|683|9|9

Blumen
El Soutien DISTINTO
Fabricado por: BLUCOR S.A. - Bella Vista 1181 - Tel. 58-4080 - Bs. As.

JEFE DE PERSONAL
IMPORTANTE EMPRESA LIDER
SITUADA EN EL INTERIOR DEL PAIS
La búsqueda se orienta hacia una persona de nivel universitario que deberá acreditar una experiencia no menor de 5 años en puesto de suma responsabilidad en el área, en empresas de primera línea. El puesto, por características especiales, exige un gran dinamismo, capacidad de trabajo y un sólido conocimiento de las distintas técnicas a aplicar..
Se anticipa que la persona elegida, luego de un periodo de entrenamiento, tomará a su cargo una tarea compleja y con múltiples facetas a contemplar. Estará secundado por un adecuado grupo de colaboradores y contará con el respaldo total de la Dirección de la Empresa.
La remuneración no será inconveniente para la contratación.
Se han previsto todos los beneficios adicionales que deben rodear a la persona elegida.
Rogamos envío de carta compañando curriculum donde conste en forma detallada educación, puestos anteriores y último sueldo.
A: CASILLA CORREO 2434 - CORREO CENTRAL - CAPITAL
9 9|F|26015|9 9

AFS
Equipo LA-622 A.
El nuevo ascensor de la línea Sistematizados

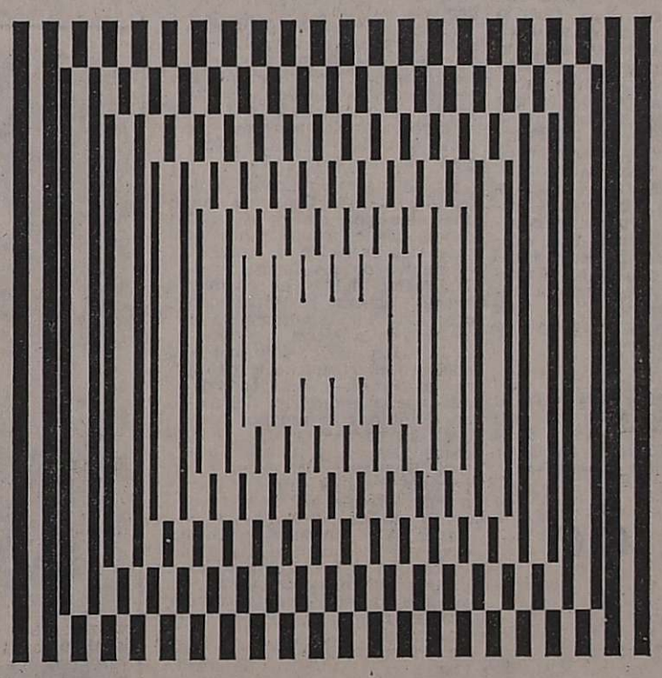

Una nueva medida, también justa y necesaria. Para responder a una necesidad de mayor espacio y capacidad. Para llegar más arriba, con la velocidad adecuada.
Un nuevo equipo, con todas las características de la línea Sistematizados: bajo costo, gran calidad y óptimo rendimiento.
Y con una gama más amplia de elementos opcionales para armar distintas combinaciones en los equipos básicos, de acuerdo a sus necesidades.
Ascensores Sistematizados Otis Equipo LA-421 A y el nuevo Equipo LA-622 A.
Creados y fabricados íntegramente por Otis, para racionalizar el transporte vertical.

Equipo LA 622 A. Características Técnicas
- Capacidad: 6 personas.
- Velocidad: 60 m/min.
- Hasta 20 paradas.
- Maniobra colectiva descendente.
- Control a resistencia.
- Cabina de gran belleza funcional.
- Medidas del pasadizo: 1,60 x 1,43 m.
- Garantía por un año.
- Service de mantenimiento Otis en todo el país.

Opciones Adicionales
- Maniobra colectiva descendente dúplex, para funcionamiento en batería.
- Puertas automáticas de coche y exteriores (Equipo LA 682 A).
- Puertas exteriores metálicas de hoja, con marco.
- Indicadores de piso exteriores y en el coche.
- Atrayente selección de colores en laminados plásticos.

Sistematizados®
Otis
LA MEDIDA JUSTA Y NECESARIA

Ventas: Av. Figueroa Alcorta 3415 - Tel. 72-4137/2167/2461/0810 - 71-3809 - Cap. Fed. - Planta: Uruguay y Acceso Norte - VICTORIA - Tel. 744-4060/69 - Pcia. de Buenos Aires - Sucursal en Mendoza: Gutiérrez 341, Tel. 216555 - Técnico Residente en: San Juan: Tel. 23138, Código 172 - Representante de Ventas en: Tucumán: Bolivar 1170, Tel. 21362.

LOS ANDES
Fundado el 20 de Octubre de 1882 por el Dr. Adolfo Calle
Directoras:
Carmen Usandivaras de Calle
Elcira Videla de Schiappa de Azevedo
MENDOZA, JUEVES 9 DE SETIEMBRE DE 1976

Control sanitario de la carne

Más allá de las repercusiones que alcanzan en la opinión pública los frecuentes incrementos del precio de la carne, los que indudablemente forman parte del proceso de reajuste a que están sometidos los sectores económicos nacionales, la falta de ordenamiento, racionalidad y previsiones técnicas y sanitarias de esta actividad, constituyen un lugar común en el plano del comentario periodístico y de la opinión empresaria mendocina.

Si bien es cierto que en alguna medida esta cuestión es reflejo de un problema mucho más complejo que preocupa a gobernantes y entidades vinculadas con la producción, la industria y la comercialización de la carne, el caso de Mendoza presenta características especiales que reclaman una reorientación en profundidad.

Tal sería la situación que plantea —de acuerdo a las informaciones suministradas a este diario por empresarios y expertos ligados al sector —la existencia de 24 establecimientos de distintos niveles económicos, en un total de 28, que faenan sin el debido control sanitario. De lo cual resultaría que sólo 4 establecimientos se ajustarían a las normas higiénico-sanitarias a que están obligados todos, de conformidad a las normas legales que rigen la actividad del Servicio de Agricultura y Ganadería de la Nación.

Por supuesto esta situación crea un estado de cosas irregulares y arbitrarias que demuestran la orfandad en que se desenvuelve un sector tan estrechamente vinculado con la salud pública. También establece una evidente desigualdad entre quienes cumplen con la ley y quienes la marginan, generando lamentables prácticas desleales.

Lo cierto es que los establecimientos que se someten a la inspección veterinaria de SENASA tienen costos de faenamiento muy superiores, por cuanto deben mantener una infraestructura adecuada en relación con el pago de impuestos y demás obligaciones que impone el faenamiento determinado por las leyes vigentes en el país.

Muy otra es la situación de los establecimientos precarios —que son la mayoría al parecer— que no se encuadran debidamente en la ley. Eluden, en ciertos casos, el pago de gravámenes y operan en locales inadecuados e inconvenientes. La falta de previsiones de control sanitario da paso al libramiento al consumo de carnes sospechadas de contaminación con aftosa, tuberculosis, brucelosis, etc.

Inclusive existen establecimientos donde se utilizan aguas servidas de las acequias para el lavado de animales en proceso. Tampoco se esterilizan las herramientas de trabajo, trasmitiendo contaminación de animales enfermos a animales sanos. En algunos casos se ha podido observar el cuadro de animales devorando restos de faenas dispersos por el piso bajo enjambres de insectos.

Hay un aspecto en la visualización de este problema que mueve a preocupación especial: se trata de las comunas cuyos mataderos no están habilitados por el Servicio Nacional de Sanidad Animal, no obstante que algunos cuentan con control sanitario, pero sin la garantía del organismo competente nacional.

Como corolario puede decirse que una racional adecuación de los establecimientos irregulares a las disposiciones sanitarias vigentes, se reflejaría en por lo menos tres hechos positivos, preservación de la salud pública, incremento del volumen de faena posibilitando fuentes de trabajo subsidiarias, tales como saladeros de cueros, graserías, menudencias, fabricación de embutidos y chacinados, etc. y mayores ingresos fiscales

Industriales de la carne señalan que en la actualidad se desechan muchos subproductos de vacuno en razón de la falta de medios en los establecimientos para su procesamiento, con el consiguiente perjuicio en bienes económicos y posibilidades ocupacionales.

El reciente anuncio de que la Argentina podrá producir polvo de carne para exportación, impone también la necesidad de reestructurar sobre bases ciertas, modernas, eficientes e inobjetables, una industria que constituye una de las permanentes y crecientes fuentes de riqueza del país. Y en esta transformación debe participar, por diversas razones, también el interior no eminentemente pecuario, pero sí en condiciones de desarrollar nuevas actividades productivas.

Con fervor se veneró ayer a la Virgen Generala

Monseñor Maresma rogó por la Patria

El arzobispo de Mendoza celebró una misa solemne en la basílica de San Francisco.

Culminaron ayer los actos para rendir homenaje a la Virgen del Carmen de Cuyo, Patrona y Generala del Ejército de los Andes y Patrona de la Enseñanza Primaria de Mendoza, al cumplirse un nuevo aniversario de la coronación pontificia de la imagen, que se venera en la basílica de San Francisco. La ceremonia coincide este año con el 150º aniversario de la muerte de San Francisco y la celebración del natalicio de Fray Mamerto Esquiu.

Los actos fueron organizados por el convento de San Francisco y la Sociedad de Damas de la Virgen del Carmen, a los que adhirieron el Gobierno de la Provincia, el Ministerio de Cultura y Educación y colegios primarios, entidades civiles y particulares en general, por tratarse también de una festividad que celebra todo el pueblo de Mendoza.

El área del altar mayor de la basílica estuvo custodiado por una guardia de honor integrada por soldados del Regimiento Granaderos a Caballo General San Martín; de la Compañía de Esquiadores de Uspallata y abanderados y escoltas del colegio de San Buenaventura.

Los representantes del Poder Ejecutivo provincial y de las Fuerzas Armadas, fueron recibidos en el atrio del templo, por integrantes de la Sociedad de Damas de la Virgen. Asistieron al solemne acto religioso, por el Poder Ejecutivo provincial, el ministro de Cultura y Educación, coronel Juan Esteban Echazú; el ministro de Hacienda, comodoro Pedro Patricio Ferrero; el comandante de la 8ª Brigada de Infantería de Montaña, general de brigada Jorge Alberto Maradona; el jefe de la IV Brigada Aérea, comodoro José Carlos González Castro; el rector interventor de la Universidad Nacional de Cuyo, comodoro ingeniero Héctor Eduardo Ruiz; las damas integrantes de la Sociedad Virgen del Carmen de Cuyo; delegaciones del Ejército y de la Aeronáutica; miembros del Cuerpo Consular y público en general.

El arzobispo de Mendoza, monseñor Santiago Olimpo Maresma, ofició la solemne misa, en el altar mayor en el que se encontraban además de la guardia de honor de las Fuerzas Armadas, las banderas de nuestro país, Chile y Perú. El oficiante inició el acto religioso, pidiendo a los asistentes el "reconocimiento de nuestros pecados", prosiguió con una oración y después dio lectura del Evangelio. Por último, monseñor Maresma pronunció la homilía y se rezó el Credo "por el mundo, por la Iglesia y por la Patria".

Homilía

Dijo monseñor Maresma: "Estamos celebrando un aniversario de la coronación de la Virgen del Carmen de Cuyo, ya para entonces declarada y reconocida Patrona y Generala del Ejército de los Andes, y es momento propicio para una reflexión sobre esa estrecha relación anudada, establecida por el general San Martín, entre Patria y religión, al establecerla entre la Madre de Dios y los hombres del Ejército de los Andes, que es por sí el Ejército, las Fuerzas Armadas del país.

"Podemos muy bien pensar que el Gran Capitán antes de acometer la gigantesca empresa, debió evaluar correctamente las dificultades, los peligros, las amenazas y todos los factores adversos que amenazaban entonces a la naciente Patria. Debió medir la magnitud de la empresa que quería realizar, midiendo la escasez de los recursos, las dificultades naturales, las distancias y midiendo el objetivo supremo que se había trazado. Podemos muy bien pensar que esta decisión de la magnitud de la empresa y de las dificultades, debió moverle a buscar en la tierra, y también en el cielo, recursos y fuerzas con qué llevar adelante lo que se había propuesto. Y pensó en recurrir a Dios, por mediación de la Madre de Dios. Y así recuerda el general Espejo en los preparativos del Ejército de los Andes, que todas las noches se rezaba el Rosario y tenían misa los domingos, las fiestas y predicación.

"Siguiendo los consejos del General Belgrano también se imponía el escapulario, se apelaba a todos los recursos religiosos que podían fortalecer el ánimo, el espíritu, el coraje de aquellos varones entregados al servicio y el holocausto a la Patria. Cuando San Martín entrega su bastón de mando a la imagen de la Virgen del Carmen, lo dice muy claramente: "por la decidida protección, demasiado visible, de la Virgen del Carmen, a los primeros años, a los primeros embates, a las primeras realizaciones en Chile para el Ejército de los Andes". Difícilmente en pocas palabras se podría decir más, con fe y con honradez, en reconocimiento a la Virgen; "decidida protección, demasiado visible".

"Hoy la Patria también está rodeada y amenazada. De afuera y de adentro y en este sentido quizá, peor que entonces, en peor condición. Porque ya no se trata de ir a Lima a desbaratar la conjura que pone en peligro la independencia y la libertad.

Hoy es prevalentemente dentro de nuestras fronteras, sin que deje por eso de tener conexiones e inspiraciones de todo tipo fuera de la frontera, es dentro de las fronteras de la Patria donde el enemigo acecha contra la integridad, contra la identidad, contra el destino de la Patria.

"Hoy hay que ir a buscar al enemigo en el mismo territorio de la Nación y más todavía; más que en el interior del país, en el interior de muchos hombres del país, de muchos connacionales compatriotas nuestros. Hay que ir también a la persona y no es empresa fácil, que se arregle así nomás por la fuerza de las armas de la Patria. Y si entonces el Gran Capitán buscó e invocó la protección del cielo, la ayuda de Dios por medio de la Virgen, yo creo que algo semejante nos aconsejaría en estas circunstancias".

"Por eso reconforta ver a los capitanes de nuestras Fuerzas Armadas aquí, ante la imagen de la Virgen del Carmen, manifestando la misma fe de entonces, la misma confianza, y alentando profundamente la esperanza de tener que decir algún día que la protección de la Virgen del Carmen ha sido demasiado visible y decidida. Hoy estamos acechados por el enemigo interno de la violencia, del terrorismo, de la subversión, casi en una guerra civil, ante el peligro de una alineación de la esencia nacional, y ante el peligro de una verdadera apostasía de una fe que ha sido alma y sustento del alma nacional.

"Este acto de culto a Dios y a la Virgen, es también una imploración de ayuda celestial, de ayuda sobrehumana, para una empresa verdaderamente sobrehumana como ya estamos viendo que es la liberación verdadera real, profunda del país, la erradicación de todo germen de alienación y de apostasía. Rogaremos entonces para que esto que podríamos decir guerra, que no hemos declarado sino que nos han declarado quienes errando el camino se han puesto frente a la Nación, frente a la Patria, frente a su destino y frente a la religión de Cristo, que ha animado siempre desde su gestación y desde su nacimiento la vida del pueblo".

Pero si nos vemos obligados a esa confrontación, si tenemos que hacer también de alguna manera guerra, ha de ser siempre en procura de la paz, porque ésa es nuestra meta: la paz. Y si como último recurso para lograr la paz hay que hacer alguna clase de guerra, no hay más remedio que hacerla. Tendremos siempre muy presente el lema que nos ha adelantado el Sumo Pontífice para las Jornadas de la Paz: "Si quieres la paz defiende la vida". Y vamos a defender la vida hasta donde sea posible, la vida corporal y la vida espiritual, sin la cual la primera vale poco y a veces se convierte en algo verdaderamente negativo y funesto.

"Dios, por medio de María Santísima su Madre, derrame sobre quienes están en uno u otro frente de esta lucha, su iluminación, su fortaleza, el heroísmo que quizá necesiten. Dios proteja a la Patria por los ruegos de María Santísima que seguramente manifestará otra vez la eficacia de esos ruegos, en bien de este pueblo argentino, que encabezado por sus Fuerzas Armadas, sigue confiando, nuevamente confía, en la decidida protección de María Santísima".

Autoridades y público acompañaron a la imagen en su procesión.

Durante el desfile, las tropas rindieron honores a la Virgen Generala.

Paseo triunfal de su imagen por la ciudad

Los actos sobresalientes de la tarde de la víspera fueron la tradicional procesión con la imagen de la Virgen y un desfile militar por las principales arterias de la ciudad, todas ellas engalanadas con nuestra enseña patria y la bandera papal, y enmarcado por el fervor popular.

Procesión

Puntualmente, desde la basílica de San Francisco, dio comienzo la procesión, que encabezaron la cruz procesional, abanderados y escoltas de escuelas primarias y secundarias de la Provincia, y delegaciones de esos establecimientos educacionales.

Inmediatamente después, junto al arzobispo de Mendoza, monseñor Olimpo Santiago Maresma, y el vicario de la Arquidiócesis, monseñor Rafael Rey, tomó ubicación la comitiva oficial, que integraron el gobernador de la Provincia, brigadier mayor (R) Jorge Sixto Fernández; el presidente de la Suprema Corte, doctor Juan A. del Peral; los ministros de Gobierno, comodoro Teófilo Ramírez Dolan; de Hacienda, comodoro (R) Pedro Patricio Ferrero; de Obras y Servicios Públicos, coronel Carlos Benito Pajariño, y de Cultura y Educación, coronel Juan Esteban Echazú; el segundo comandante de la Octava Brigada de Infantería de Montaña, coronel Tamer Yapur; el jefe de la Cuarta Brigada Aérea, brigadier José Carlos González Castro; jefes y oficiales de las Fuerzas Armadas, subsecretarios de gobierno y otras altas autoridades civiles, militares y eclesiásticas.

La venerada imagen, que fue saludada con aplausos y pañuelos a su salida del templo, recorrió las calles flanqueada por las banderas de la Argentina, Chile y Perú, y escoltada por granaderos y representantes del 11º Regimiento de Infantería, Compañía de Esquiadores, Compañía de Comando y Servicio de la VIII Brigada, IV Brigada y GAM 8. Detrás de la Virgen, miembros y estandartes de la Sociedad Damas de la Virgen del Carmen de Cuyo, de la Legión de María y de la Tercera Orden Franciscana.

Cánticos, oraciones y el rezo del Santo Rosario, a más del respecto con que el pueblo veneró a su patrona, concurrieron a fortalecer el espíritu religioso de la ceremonia.

De regreso a la basílica, la santa imagen presidió los actos que allí se cumplieron y que se iniciaron con la entonación del Himno Nacional, interpretado por la Banda de Música del Liceo Militar. Seguidamente usó de la palabra el padre Luis Santiago, preste de la procesión, quien elevó una oración a la Virgen en su homenaje y para pedir muy especialmente por la familia argentina.

En representación del Ejército Argentino, habló el teniente coronel Carlos Alfredo Alfonso, en términos referidos al apoyo espiritual que la Virgen brindó a las fuerzas dirigidas por el general San Martín, y a la permanencia de ese sentimiento con el transcurrir de los años.

Desfile militar

Obtenida la venia correspondiente por parte del gobernador de la Provincia, dio comienzo al desfile militar. Las banderas de guerra e históricas del RIM 11 y el GAM 8, fueron seguidas por efectivos del Liceo Militar "General Espejo", de la IV Brigada Aérea, Compañía de Comando y Servicios de la VIII Brigada de Infantería de Montaña; Compañía de Arsenales de Montaña 8 y Compañía de Comunicaciones 8.

Cerraron el desfile los escolares asistentes, y tras la desconcentración, se invitó a los fieles a compartir la celebración de la Santa Misa.

Honróse a la patrona de la enseñanza primaria

Durante el acto desarrollado en la Dirección de Escuelas, del Ministerio de Cultura y Educación.

En la sala donde se venera la imagen de la Virgen del Carmen de Cuyo, en dependencias de la Dirección General de Escuelas del Ministerio de Cultura y Educación de la Provincia, se tributó un homenaje a la Patrona de la Enseñanza Primaria, dispuesto por resolución oficial.

Con ese motivo, a mediodía de ayer, ante la presencia del ministro de Hacienda, comodoro (R) Pedro Patricio Ferrero, quien investía la representación del gobernador de la Provincia, brigadier mayor (R) Jorge Sixto Fernández; ministro de Cultura y Educación, coronel Juan Esteban Echazú; subsecretaria de Educación, señora Alicia Ríos de Lúquez; arzobispo de Mendoza, monseñor Olimpo Santiago Maresma; integrantes del Consejo de Administración de la Enseñanza Pública; Casa del Maestro; de la intervención en el Sindicato del Magisterio; Inspección Seccional de Escuelas Nacionales; delegación del Ministerio de Cultura y Educación de la Nación; representantes de la Octava Brigada de Infantería de Montaña, Cuarta Brigada Aérea, Gendarmería Nacional y Policía, funcionarios e invitados, se cumplió el acto organizado por el Ministerio de Educación.

También se encontraban presentes integrantes de la Sociedad Damas de la Virgen del Carmen de Cuyo, del cuerpo de inspectores, docentes y personal del ministerio.

Junto a la réplica de la sagrada imagen de la Virgen del Carmen, que fue intronizada en ese lugar en 1969 por el ex director general de Escuelas de la Provincia, teniente coronel (R) Francisco Alfredo Plate, se hallaban formados abanderados y escoltas de las escuelas "República de Chile", "República del Perú", Colegio Don Bosco, jardín de infantes de la escuela "Patricias Mendocinas" y el coro de niños "Cantores del Valle de Uco".

La ceremonia dio comienzo cuando hizo su entrada al recinto la bandera de ceremonias y escoltas de la escuela "Patricias Mendocinas", de esta capital. En primer término, se entonó el Himno Nacional, que fue coreado por los asistentes y, seguidamente, el capellán del Convento de San Francisco, padre Luis Gudiño, rezó una oración a la Patrona de la Enseñanza Primaria, pidiendo su protección divina para mantener "nuestra fe en los principios cristianos y para que proteja a la familia, nuestros niños y nuestra querida Patria".

A continuación, usó de la palabra la inspectora técnica de Educación Musical, señora Olga Fares de Da Cortá, quien lo hizo en nombre del Ministerio de Cultura y Educación.

Se refirió a la trascendencia del acto histórico durante el cual el capitán del Ejército de Los Andes, general San Martín, depositó en las manos de la imagen que se venera en la basílica de San Francisco, el bastón de mando y la bandera, designándola desde ese instante, Patrona y Generala del Ejército de Los Andes.

También destacó la proyección que sobre la enseñanza de los niños tiene la santa patrona, así como a los sentimientos de patria y religión de nuestro pueblo, exaltando la epopeya sanmartiniana y los valores de nuestra educación. Invocó la protección de la Madre de Dios para que nos preserve de la penetración de doctrinas extrañas al ser nacional y nos ilumine en el derrotero a seguir con su amor infinito.

Por último, el coro "Niños Cantores del Valle de Uco" interpretó "Canto a la Patria", de Alfredo Dono; Canción de Cuna y Aleluya, bajo la dirección de la profesora Edigia Lo Giúdice.

El acto concluyó con el homenaje de las flores, tributado frente al pequeño altar donde se halla la Sagrada imagen, depositado por el Consejo Administrativo de la Enseñanza Pública, intervención en el Sindicato del Magisterio, Casa del Maestro, jardín de infantes y sección primaria de la escuela "Patricias Mendocinas", así como de otras asociaciones e institutos.

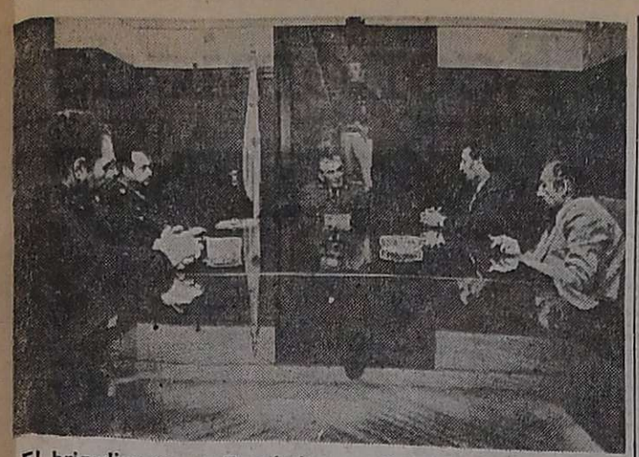

El brigadier mayor Fernández con directivos de la asociación de transportistas.

AUTAM expuso problemas económicos al Gobernador

El gobernador de la Provincia recibió ayer a la tarde a un grupo de directivos de AUTAM, encabezados por el presidente de la entidad, señor Antonio Cejudo. El brigadier mayor (R) Jorge Sixto Fernández estuvo acompañado por el ministro de Obras y Servicios Públicos, coronel Carlos B. Pajariño.

Al retirarse de la audiencia, los empresarios manifestaron al periodismo que dialogaron con el magistrado sobre los problemas económicos que afrontan las empresas del transporte automotor de pasajeros, a raíz de incrementos en los costos de explotación, motivado por las subas en variados rubros (lubricantes, combustibles, salarios, etc.).

Declararon además que el gobernador y el ministro les habían expresado que están estudiando el problema, comprometiéndose a procurar una rápida solución en el menor tiempo posible.

Jubilados de la Policía festejan su día

Con motivo del día del jubilado policial, el Centro de Jubilados, Retirados y Pensionados de la Policía de Mendoza ha organizado una serie de actos, que se desarrollarán entre el viernes y el domingo próximos.

El viernes a las 11.30, la comisión directiva del centro hará una visita de cortesía al presidente y personal de la Caja de Jubilaciones y Pensiones de la Provincia. Al día siguiente a la misma hora, presentarán sus saludos al jefe, subjefe, plana mayor, jefes superiores y capellán mayor de la Policía de Mendoza.

El domingo, a las 11.30, en el panteón policial, será colocada una ofrenda floral en homenaje del personal policial fallecido. Y a las 12, en la capilla del cementerio de la Capital, oficiará una misa el capellán de la repartición, reverendo padre Oscar Moreno.

Siguen hoy los actos de la "Semana del Maestro"

En la sede de la Casa del Maestro se informó ayer acerca de los actos que ha preparado la entidad, con la adhesión del Ministerio de Cultura y Educación de la Provincia y el Sindicato de Magisterio, para festejar la Semana del Maestro, que culminará el 11 en que se festeja el Día del Maestro.

El presidente de aquella entidad, señor Roberto González Pareja; la vicepresidenta, señora Noel Rubí Rosa Amorós de Huerta; la tesorera, señora Beatriz Díaz de Acosta y la vocal, señora Susana de Bresca, proporcionaron el programa preparado para hoy, mañana y pasado mañana. Participó también de la reunión el interventor militar en el Sindicato del Magisterio, capitán Guillermo Orlando Perondi.

Para hoy a las 19 se ha previsto el acto inaugural de la exposición bibliográfica "Libro americano", en adhesión al bicentenario de la independencia de los Estados Unidos. En esa ocasión, hablará la vicepresidenta de la entidad, señora Amorós de Huerta y posteriormente será servido un vino de honor.

Mañana a las 21.30, en el teatro Independencia, se ofrecerá una función de ballet y la actuación de la orquesta sinfónica de la Universidad Nacional de Cuyo.

El sábado, a las 11, en la iglesia catedral de Nuestra Señora de Loreto, será oficiada una misa y a las 11.30, en la plaza Sarmiento se realizará la ceremonia central. En esa ocasión será cantado el Himno Nacional y el Himno a Sarmiento, luego hablarán un alumno, el presidente de la Casa del Maestro, señor González Parejas, y el ministro de Cultura y Educación, coronel Juan Esteban Echazú. Finalmente será cantada la Canción de la Maestra Mendocina.

Ese mismo día a las 13 habrá una reunión de camaradería en el Andino Tenis Club, y a las 19, en la plaza Independencia, se ofrecerá la Retreta del Desierto, a cargo de las bandas de la 8va. Brigada de Infantería de Montaña, del Liceo Militar "General Espejo" y de la Policía de Mendoza.

Emblema. — Se ha expedido el jurado que tuvo a su cargo la selección de los trabajos del concurso que realizó la Casa del Maestro para la elección de su emblema.

El primer premio, consistente en una medalla de oro, fue acordado a Susana Beatriz Dávila, quien también obtuvo la primera mención. La segunda mención correspondió a María Julia Cristina y la tercera a Jorge Horacio Parvanoff. Se presentaron 39 trabajos. Los premios serán entregados hoy a las 19 durante la exposición bibliográfica.

Adhesión de la Nación

Por su parte la Supervisión de Escuelas Nacionales dispuso que a los actos que se realizarán el sábado en la catedral de Loreto y en la plaza Sarmiento, concurra el personal directivo y docente, con abanderado y escolta, de las escuelas números 4, 22, 23, 31, 33, 34, 35, 61, 62, 81, 111 y 144. Además se ha invitado a concurrir a todos los docentes nacionales.

En San Martín

La filial San Martín de la Casa del Maestro ha preparado para el sábado los siguientes actos: a las 10.30, homenaje a Domingo Faustino Sarmiento ante el busto existente en la calle que lleva el nombre del ilustre maestro; a las 13, almuerzo en el Andino Tenis Club de Mendoza, y a las 19, misa en acción de gracias en la iglesia de Nuestra Señora del Carmen. La misma entidad comunicó que las clases sobre gramática estructural se reanudarán el 18 a la hora de costumbre.

En Rivadavia

La ceremonia principal que se desarrollarán en este departamento ha sido preparada por la Asociación de Educadores Jubilados de Rivadavia y al que adhirió la municipalidad departamental. Los actos del sábado comenzarán a las 11 en la plaza Sarmiento, donde se concentrarán autoridades, delegaciones escolares y públicos. Luego del izamiento de la bandera será cantado el Himno Nacional y el Himno a Sarmiento: luego se depositarán ofrendas florales y, por último, hablarán un alumno y un maestro. A las 11.30, en el cementerio, se rendirá un homenaje a los maestros fallecidos y a las 19.30, en la iglesia San Isidro Labrador, será rezada una misa.

A las 21.30, en la filial de la Casa del Maestro, de San Isidro 161, se servirá una cena de camaradería organizada por esa cantidad.

En Luján

La parroquia Nuestra Señora de Luján ha invitado a los docentes del departamento a concurrir a la misa que se oficiará el domingo a las 11, con motivo del Día del Maestro, en acción de gracias y por los educadores recientemente jubilados.

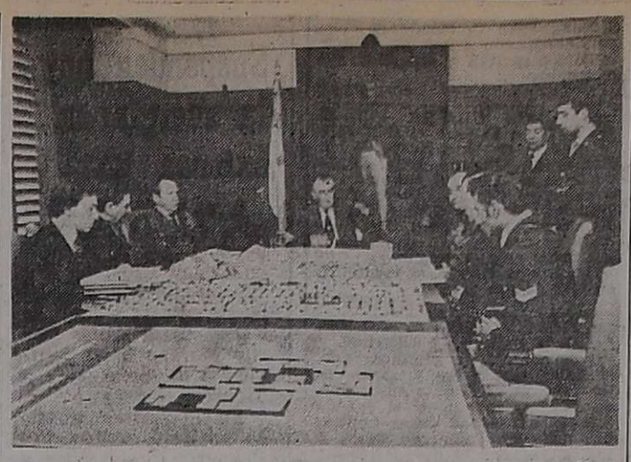

Maquetas de por medio, los dirigentes mutualistas explicaron al gobernador y al ministro de Gobierno, las obras realizadas y las proyectadas.

Proyectos de AMSA se expuso al Gobernador

El gobernador de la Provincia recibió a dirigentes de la Asociación Mutual de Suboficiales y Agentes de Policía de Mendoza (AMSA) y de la Federación Argentina de Entidades Civiles que Agrupan al Personal Policial (FAECAPP). Acompañados por el jefe de Policía, vicecomodoro Julio César Santuccione, concurrieron el presidente y el secretario general de ambas entidades, señores Celestino Secchi y Carmelo Muñoz, respectivamente; el vicepresidente de AMSA, Carlos Ireneo Oviedo; y otros dirigentes. Fueron recibidos en el Salón de Acuerdos, y en la oportunidad acompañaron al brigadier mayor Sixto Fernández el ministro de Gobierno, comodoro Teófilo Ramírez Doian, y el subsecretario de Gobierno doctor Raúl Alberto Correas. Tras la presentación de los visitantes efectuada por el jefe de policía, hizo uso de la palabra el presidente de AMSA y de FAECAPP.

El señor Secchi efectuó una detallada exposición sobre lo actuado por AMSA en sus 11 años de existencia y acerca de la obra de la Federación. En el primer caso, el resumen es éste: proveeduría que posibilita al asociado amoblar y equipar íntegramente su hogar; línea de subsidios integrales; préstamos especiales a largo plazo y bajo interés; asesoramiento profesional en distintas áreas; imprenta moderna que cubre las necesidades de la mutual y de los socios; fábrica de calzado para hombre y mujer, con precios en un 40 al 50% inferiores a los vigentes en plaza; facilidades y conveniencias en la adquisición de elementos para el hogar mediante convenio con una firma comercial; residencial con 38 camas y servicio de comidas para los socios del interior de la provincia que viajan a la ciudad de Mendoza por motivos oficiales o particulares; sede central y 13 delegaciones en los departamentos, en las que se presta atención médica y orientación de distinta índole; en la sede central, academia de dactilografía, proveeduría, cursos de inglés básico con vistas al Mundial de Fútbol, y estadio cerrado que es utilizado por los socios para acontecimientos familiares; y en lo deportivo, participación en diversos certámenes.

Un barrio por departamento

En el rubro viviendas, la acción de AMSA, según el informe de su presidente, puede resumirse en un barrio para cada departamento de la provincia. Se construyeron y entregaron ya alrededor de 1.500 viviendas correspondientes a 8 de los 22 barrios proyectados, que en parte son destinados a solucionar el problema habitacional de los suboficiales y agentes y el resto a otros sectores de la comunidad.

En cuanto a FAECAPP, creada hace relativamente pocos años bajo inspiración del accionar mendocino, se informó al mandatario y a las demás autoridades que se lleva a cabo una intensa labor en todo el país, habiéndose nucleado a 22 entidades sin diferenciación de jerarquías entre sus asociados. Además, el cuerpo directivo está subierto por policías mendocinos. Luego el señor Secchi expuso dos iniciativas y pidió el apoyo oficial para facilitar su concreción. Una de ellas es el proyecto de construcción de un hotel de turismo en Pueyrredón 370 de la ciudad de Mendoza, básicamente teniendo en cuenta las necesidades de alojamiento que surgirán del Mundial de Fútbol.

Este proyecto, indicó el señor Secchi, fue presentado con todos los requisitos ante el Banco Nacional de Desarrollo, procurando su trámite favorable dentro de la línea de créditos para construcciones hoteleras relacionadas con el certamen mundial. La otra iniciativa es el proyecto de construcción de 3.000 viviendas en 110 hectáreas contiguas al Cerro de la Gloria. Se espera —dijo— el apoyo oficial del Banco Hipotecario para la financiación de esa obra. Inicialmente serían utilizadas como villa olímpica durante el campeonato mundial, y luego el gobierno —según la aspiración— las reintegraría a AMSA para su distribución entre los primeros inscriptos. El gobernador acogió con interés ambas iniciativas y prometió apoyarlas en lo que esté a su alcance, haciéndoles notar que en el orden local existen prioridades insoslayables y de gran importancia, con obras iniciadas hace 15 años e inconclusas.

Asumió el director de Agropecuaria

Fue puesto en posesión de su cargo el director de Agropecuaria, dependiente del Ministerio de Economía, ingeniero agrónomo Aldo Antonio Piacentini.

El funcionario venía desempeñándose como jefe del departamento planificación e información técnica en esa repartición y su actuación profesional data de 1963.

Por encargue del Ministerio de Economía, ha realizado estudios vinculados a la planificación del sector agropecuario, en España, Italia y Francia.

Cambian fechas para vacunación antirrábica

Debido a que las condiciones climáticas determinaron la poca concurrencia de público para vacunar a sus perros, la Comuna de la Capital ha dispuesto modificar el plan de la campaña antirrábica, volviendo a instalar puestos móviles en ciertos lugares a los que ya se había concurrido.

Hoy, entre las 9 y las 13, se vacunará en Paso de los Andes y Sobremonte. Hoy y mañana, también en el mismo horario, se colocará un puesto móvil en Beltrán y Videla Castillo; y el sábado, de 9 a 13, en la plazoleta Belgrano.

Los días 13, 14 y 15 se vacunará en los barrios San Martín y Flores; el 16 y el 17, se hará lo propio en las esquinas de Coronel Díaz y San Martín, y Ramírez y Lisandro Moyano, siempre en el horario indicado.

Tratarán hoy nuevo precio para el pan

Para hoy a las 18 ha convocado a una reunión de asociados la Asociación de Industriales Panaderos y Afines de Mendoza. En la oportunidad se tratará el nuevo precio del pan.

La entidad destacó que la reunión tiene carácter de urgente y se efectuará en la sede de Espejo Nº 741 de ciudad.

Plan de acción cultural en una cooperativa

Mañana tendrá lugar la primera de las conferencias organizadas por la Asociación de Crédito Mendoza Cooperativa Limitada en el contexto de un plan de acción cultural con motivo de cumplir la entidad, este año, medio siglo de actividad en el medio.

En el local de la institución, calle Barcala 25 de ciudad, el doctor Jaime Marchevsky expondrá a las 21 sobre el tema "Enfermedades infecciosas en la infancia".

El 16 el doctor Benito Minzer hablará sobre "El tabaco y sus peligros", y en días posteriores, la licenciada Rosa Vaisbein y el doctor Carlos Rivas disertarán sobre "Drogadicción".

El ciclo concluirá el 30 con una exposición sobre los aspectos legales del uso de las drogas (tráfico, "pasadores", etc.) y una mesa redonda, donde los conferencistas contestarán a las preguntas que el público formule.

Ayer nevó por la mañana y salió el sol en la tarde

Mientras que en la mañana hubo nevadas débiles, por la tarde, el cielo comenzó a abrirse y las nubes dejaron paso a los rayos del sol. Esta fue la característica de la jornada de ayer, que hizo posible avizorar una mejoría en cuanto al estado del tiempo.

Las nevadas débiles, de acuerdo con lo informado por el Servicio Meteorológico Nacional, fueron exclusividad del llano. Nevó en nuestra ciudad, en Malargüe y en San Carlos. Por la tarde se registró el mismo fenómeno en la zona de alta montaña.

Las temperaturas mínimas registradas en la provincia, fueron: Cristo Redentor, -18º; Puente del Inca, -10º; Uspallata, -6º; San Martín, 2; La Paz, -2º; San Carlos 0º; San Rafael, 1º; General Alvear, -3º y Malargüe, -3º. En el aeropuerto de El Plumerillo, se registraron 2,4º a las 7.45 y en el Parque General San Martín, 1º, a las 8,40.

Las máximas en estas dos últimas localidades fueron de 8,0º a las 17.30 y 7,0º a las 17.20, respectivamente.

A las 21, en la ciudad, la nubosidad tendía a disminuir y en la alta montaña, a pesar de que nevó débilmente desde las 18, a esa hora se registraba el mismo fenómeno.

Caminos y vías férreas

En lo que respecta a caminos, el Automóvil Club Argentino informó que la ruta internacional a Chile se encuentra expedita, recomendándose a los automovilistas que deban transitar por ella, que lo hagan con mucha precaución y utilizando cadenas en las ruedas de sus vehículos debido a la acumulación de hielo sobre el asfalto.

También se deberá observar precaución al transitar de San Rafael a General Alvear, también por la acumulación de hielo en sectores de la ruta y se prohibió la circulación nocturna en la ruta Nº 151, por el mismo motivo, entre General Alvear y Santa Isabel.

En lo que respecta al tránsito internacional de trenes, la oficina de movimiento del Ferrocarril General Belgrano aclaró que la situación es normal y que las comunicaciones por tren con Chile son las habituales.

En seguros, hay que asegurarse.
LENG ROBERTS Y CIA. (SEGUROS) LTDA.
únicos agentes de:
SAN MARTIN COMPAÑIA ARGENTINA DE SEGUROS S.A.
LBA LA BUENOS AIRES Compañía Argentina de Seguros S.A.
COMPAÑIA DE SEGUROS FENIX DEL NORTE
ESPEJO 25 - TEL. 256011 - MENDOZA
alberdi & cremaschi

SR. PROFESIONAL de la CONSTRUCCION
cadero s.c.a. LE OFRECE:
super calefón Cadero
• TOTALMENTE AUTOMATICO
• 7 - 12 y 14 LITROS
• PLANES ESPECIALES DE PAGO
• MAS DE 50 AÑOS DE EXPERIENCIA
Solicite folletos explicativos a: LIB. GRAL. SAN MARTIN (CALLE 91) No. 689 SAN MARTIN - Pcia. Bs. As.

En Sudáfrica no hay zoológicos de cristal. Hay animales VIVOS.
Melia le ofrece una gran "Aventura Sudafricana".

En ningún otro lugar del mundo usted puede visitar reservas de animales salvajes, apreciándolos en carne y hueso, comportándose libremente en su habitat natural. Sólo en Sudáfrica. Para eso, le ofrecemos desde el 25 de Septiembre UN TOUR DE 14 DIAS, visitando Johannesburgo, Parque Nacional Kruger, Zululand, Hluhluwe, Durban, Port Elizabeth, Oudtshoorn y Ciudad del Cabo. Para grupos de 20 pasajeros como mínimo. En hoteles de primera categoría.
POR US$ 1.099, — TODO INCLUIDO Y TOTALMENTE FINANCIADO.
Y volando en los confortables jets de SOUTH AFRICAN AIRWAYS.
CON GUIA DE HABLA HISPANA DESDE LA PARTIDA.
Pregunte también por los tours de 7 y 21 días.

FECHAS DE SALIDA: 25 SEPTIEMBRE - 16 OCTUBRE - 13 NOVIEMBRE - 04 DICIEMBRE 01 ENERO 1977 - 08 ENERO - 29 ENERO - 19 FEBRERO - 19 MARZO.

INTI VIAJES S.R.L.
ESPAÑA 1173 - TELEFS. 231009 y 231626 (MENDOZA)
Legajo 0238 - Resolución 329/74

MORTIFEROS SUBMARINOS ATOMICOS

¿Sabía usted que existen submarinos nucleares que son verdaderas bases de misiles prontos a ser disparados? Una orden... y serán lanzados al espacio proyectiles nucleares, del más tremendo poder destructor. Entérese leyendo SELECCIONES de Setiembre, la revista-libro.

Peuser Ofrece
LIBRO ESPECIAL DE REMUNERACIONES LEY 20.744
Aprobado por el Ministerio de Trabajo
SAN MARTIN 1269 — MENDOZA
6|9|F|25277|10|9

Precios sin competencia.
lanas SAN ANDRÉS
Directamente de fábrica

Haga su compra por correo, por pequeña que ésta sea.
Con sólo llenar y remitir el cupón de este aviso, Ud. podrá participar del sorteo mensual de una máquina de tejer SINGER

VECO – Apartado especial Nº 8 (1428) Sucursal Nº 28 (B)
Sírvase enviarme, sin compromiso alguno de mi parte, muestrario, lista e instrucciones para la compra de lanas "San Andrés".
Nombre completo .....
Calle ..... Nº .....
Localidad ..... Provincia .....
Nota: El presente cupón participará del sorteo de una máquina de tejer, correspondiente al mes en que sea recibido.

LORETI y CIA.
TRADICIONAL DISTINCION Y ECONOMIA EN SERVICIOS FUNEBRES
SAN MARTIN 571 - Tel. 292219 - MENDOZA
DEPOSITO: ALBERDI 330 - Tel. 214407

AVISOS FUNEBRES

SEPELIOS

✝

LUIS GONZALEZ GORRI
Q. E. P. D.
Falleció 8 -IX-76

Su esposa Mariucha Miri de González Gorri, sus hijos María Elena y Luis Carlos Alberto Vicchi y María Susana Martínez de González Miri, sus nietos Mariana Vicchi, María Sol y Luis Facundo González Miri, sus hermanos: Enrique y Dora, su padre político Antonio Miri, sus hermanos políticos Jean Elsele de González Gorri, Roberto H. Miri, Iris Ferrari Carson de Miri y María Alonso de Miri, sobrinos, primos y demás familiares, participan su fallecimiento e invitan al sepelio de sus restos en el cementerio de la Capital a las 11. Se ruega no enviar coronas Casa mortuoria: San Luis 76 ciudad. Servicio Casa Boito e Hijos.
9|9|C|605|9|9

LUIS GONZALEZ GORRI - Q. E.P.D. - Falleció el 8-IX-76 - Sus sobrinos: Alicia Granata e hijos, Vicente Granata y señora, participan su fallecimiento e invitan al sepelio de sus restos.
9|9|C|693|9|9

LUIS GONZALEZ GORRI - Q. E. P. D. - Falleció el 8-IX-76. Alicia Gorri, Enrique A. Gorri, Marta Gamás de Gorri, Marta Gorri de Guevara, Pedro P. Guevara, Eugenio Gorri y Liliana Petruy de Gorri. Participan con profundo dolor el fallecimiento de su querido tío Luis.
9|9|C|573|9|9

LUIS GONZALEZ GORRI - Q.E.P.D. - Falleció el 8-IX-76 Sus sobrinos Luis y Elena Naida González, Mirtha G. Escayol de Nalda y sus sobrinos nietos Gonzalo, Ramiro y Luis Martín Nalda Escayol participan su fallecimiento.
9|9|C|662|9|9

LUIS GONZALEZ GORRI - Q. E. P. D. - Falleció el 8-IX-76. Sr. Enrique Gorri y Sra. participan con profundo dolor el fallecimiento de su querido primo, e invitan al sepelio de sus restos.
9|9|C|572|9|9

LUIS GONZALEZ GORRI - Q. E.P.D. - Falleció el 8-IX-76 - Sus consuegros Alberto A. Vicchi y Aída Armando de Vicchi y Juan Carlos Castañeda, Liliana Vicchi de Castañeda, Roque Polito y María Elena Vicchi de Polito, participan su fallecimiento e invitan a acompañar sus restos.
9|9|C|675|9|9

LUIS GONZALEZ GORRI - Q. E.P.D. - Falleció el 8-IX-76. - El directorio de Gutiérrez y Belinsky S.A.C.I.A. participa con profundo dolor el fallecimiento de su síndico titular e invita al sepelio de sus restos.
9|9|F|26120|9|9

LUIS GONZALEZ GORRI - Q. 9. P. D. - Falleció el 8-IX-76. El personal de Gutiérrez y Belinsky S.A.C.I.A. participa con profundo pesar el fallecimiento del síndico titular de la empresa e invita al sepelio de sus restos.
9|9|F|26120|9|9

LUIS GONZALEZ GORRI - Q. E. P. D. - Falleció el 8-IX-76. S.A. Furlotti Setien Hnos V. I. C. participa el fallecimiento de su síndico titular y que sus restos serán inhumados en el día de hoy.
9|9|C|614|9|9

LUIS GONZALEZ GORRI - Q. E. P. D. - Falleció el 8-IX-76. El Cóndor, Juan Quero y Cía. S.A.I.C., su directorio y personal participan con profundo pesar el fallecimiento de su estimado amigo e invitan al sepelio de sus restos.
9|9|C|512|9|9

LUIS GONZALEZ GORRI - Q. E. P. D. - Falleció el 8-IX-76. María Luisa Santos de Quero, Julio Granata y Angela Miguelina Quero de Granata, Daniel O. R. Gonález y Walda del Carmen Quero de González, Alberto Granata y María Elena Quero de Granata, Juan Rafael Quero y Marisil Casale de Quero, participan con pesar el fallecimiento de su estimado amigo y ruegan una oración piadosa por su alma.
9|9|F|26116|9|9

LUIS GONZALEZ GORRI - Q. E. P. D. - Falleció el 8-IX-76. Rufino Flamarique y Haydée Bergui de Flamarique. Víctor Tomás Flamarique y Alicia Cristina Cámpora de Flamarique, José Cantón y Martha Flamarique de Cantón, Luis Flamarique y Estela Pérez de Flamarique, Leandro Flamarique y Alicia Domínguez de Flamarique, Alberto Flamarique y Cristina Zuccardi de Flamarique, participan con profundo pesar su fallecimiento, y ruegan una oración piadosa por el eterno descanso de su alma.
9|9|F|26116|9|9

LUIS GONZALEZ GORRI - Q. E. P. D. - Falleció el 8-IX-76. Alberto Granata y María Elena Quero de Granata, Hugo Roberto Alvarez y Beatriz Granata de Alvarez participan su fallecimiento e invitan al sepelio de sus restos.
9|9|F|25116|9|9

LUIS GONZALEZ GORRI - Q. E. P. D. - Falleció el 8-IX-76. Domingo Labari, Alberto Bernabé Labari, María Isabel Labari de Compagnoni y Eduardo Domingo Labari, participan con profundo dolor el fallecimiento de su dilecto amigo.
9|9|C|594|9|9

LUIS GONZALEZ GORRI - Q. E. P. D. - Falleció el 8-IX-76. Granata S.A. participa el fallecimiento de su señor síndico suplente e invita al sepelio de sus restos.
9|9|C|624|9|9

LUIS GONZALEZ GORRI - Q. E. P. D.- Falleció el 8-IX-1976.- Roberto Cantero y familia participan con dolor el fallecimiento de su amigo e invitan al sepelio de sus restos.
9|9|C|512|9|9

LUIS GONZALEZ GORRI.- Q. E. P. D.- Falleció el 8-IX-1976. - Las gerencias y personal de FICSA, Soc. Anón. Compañía Financiera participan con dolor el fallecimiento del ex presidente de su Directorio y actual Síndico titular e invitan al sepelio de sus restos.
9|9|C|512|9|9

LUIS GONZALEZ GORRI.- Q. E. P. D.- Falleció el 8-IX-1976.- El Directorio de FICSA Scc. Anón. Compañía Financiera participa con dolor el fallecimiento de su ex presidente y actual síndico titular, e invita al sepelio de sus restos.
9|9|C|512|9|9

LUIS GONZALEZ GORRI.- Q. E. P. D.- Falleció el 8-IX-1976.- Lorenzo O. Lena y familia participan con dolor el fallecimiento de su amigo e invitan al sepelio de sus restos.
9|9|C|512|9|9

LUIS GONZALEZ GORRI - Q. E.P.D. - Falleció el 8-IX-76. - Domingo Martínez y flia., participan con profundo dolor el fallecimiento de su gran amigo e invitan al sepelio de sus restos.
9|9|C|501|9|9

LUIS GONZALEZ GORRI - Q. E.P.D. - Falleció el 8-IX-76. - Daniel Sarriguren y flia. participan con dolor el fallecimiento de su amigo e invitan al sepelio de sus restos.
9|9|C|512|9|9

LUIS GONZALEZ GORRI. - Q. E. P. D. - Falleció el 8-IX-1976. - Ricardo Guerrero, María N. Godoy de Guerrero y sus hijos: Antonio y señora, Ricardo y señora, Rosa Nidia y Jorge E. Goldsack, participan el fallecimiento de su querido amigo e invitan al sepelio de sus restos.
9|9|C|516|9|9

LUIS GONZALEZ GORRI - Q. E.P.D. - Falleció el 8-IX-76. - Ontonio A. Pistone y José J. Romani y sus respectivas familias, participan con hondo pesar su fallecimiento.
9|9|C|546|9|9

LUIS GONZALEZ GORRI - Q. E.P.D. - Falleció el 8-IX-76. - Armando Perone y flia., participan con profundo dolor el fallecimiento de su muy querido amigo.
9|9|C|561|9|9

LUIS GONZALEZ GORRI. - Q.E.P.D. - Falleció el 8-IX-76. Isaac Belinsky Goz y Sra., Gerardo Belinsky Echin y Sra., y Esteban Belinsky Echin y Sra., participan con dolor el fallecimiento de su amigo e invitan al sepelio de sus restos.
9|9|F|26269|9|9

LUIS GONZALEZ GORRI. - Q.E.P.D. - Falleció el 8-IX-76. David Salvador Gutiérrez y Sra., participan con pesar el fallecimiento de su amigo e invitan al sepelio de sus restos.
9|9|F|26268|9|9

LUIS GONZALEZ GORRI. - Q.E.P.D. - Falleció el 8-IX-76. Juan Rafael Quero y señora, participan con pesar su fallecimiento e invitan al sepelio de sus restos.
9|9|F|26257|9|9

LUIS GONZALEZ GORRI. - Q. E. P. D.- Falleció el 8-IX-1976.- El Directorio de Multicrédito S.A., Gerente, Contador, Personal y Estudio, Dres. Miri, participan con profundo pesar el fallecimiento de su Síndico Titular e invitan a acompañar sus restos.
9|9|C|522|9|9

LUIS GONZALEZ GORRI - Q. E.P.D. - Falleció el 8-IX-76 - Roberto O. Miranda y familia, participan el fallecimiento de su íntimo amigo, e invitan al sepelio de sus restos.
9|9|C|692|9|9

LUIS GONZALEZ GORRI - Q. E.P.D. - Falleció el 8-IX-76 - Iris Ferrari Carson de Miri, Susana Miri, Alberto Heras y familias, participan su fallecimiento e invitan al sepelio de sus restos.
9|9|C|688|9|9

LUIS GONZALEZ GORRI - Q. E.P.D. - Falleció el 8-IX-76 - María Monti de Antonelli, Carolina Monti de Cantón, Rodolfo Cantón y José Augusto Cantón y familia, participan su fallecimiento e invitan al sepelio de sus restos.
9|9|C|689|9|9

LUIS GONZALEZ GORRI - Q. E.P.D. - Falleció el 9-IX-1976 - La Cámara de Sociedades Anónimas de Mendoza participa el fallecimiento de su director tesorero, e invita al sepelio de sus restos.
9|9|F|99685|9|9

LUIS GONZALEZ GORRI - Q. E.P.D. - Falleció el 9-IX-1976 - La firma Francisco Benenati S.A., participa el fallecimiento de su síndico y excelente amigo Luis, e invita al sepelio de sus restos.
9|9|C|698|9|9

✝

DOMINGA CORICA
de GUZZANTI
Q. E. P. D.
Falleció el 8-IX-1976 -

Sus hijos: Luis Guzzanti, Lydia Guzzanti de Labanti; hijos políticos: Pedro Labanti, Rosa Guizado de Guzzanti, María Rodríguez de Guzzanti; nietos: Osvaldo, Luis, Sergio, Marta, Hugo, Eduardo Norma, Orlando y Cristina; bisnietos y demás deudos, participan con pesar su fallecimiento e invitan al sepelio de sus restos hoy a las 10.30 horas, en el cementerio de la Capital. - Casa de duelo: Anzorena 405 - Godoy Cruz.
9|9|C|514|9|9

DOMINGA CORICA de GUZZANTI - Q. E. P. D. - Falleció el 8-IX-1976 - Sus sobrinos: Teresa Timoner de Sealco, Catalina Timoner de Alba, Francisco Alba, Bernardo Peralta, Ester de Timoner, José E. Sealco, Adriana C. de Sealco, Minia S. de Navarro, Exequiel Navarro, TeresaT. de Galvez, Oscar Galvez, Antonio Timoner y familia, Liliana G. de Alba, participan con hondo pesar su fallecimiento.
9|9|C|695|9|9

DOMINGA CORICA de GUZZANTI - Q. E. P. D. - Falleció el 8-IX-1976 - Su suegra: María R. de Guzzanti, nietos Eduardo Guzzanti y María Cristina de Guzzanti, Orlando Trias y Norma Guzzanti de Trias, Hugo Guzzanti; bisnietos: Natalia y Julieta, participan su fallecimiento e invitan al sepelio de sus restos.
9|9|C|696|9|9

DOMINGA CORICA de GUZZANTI - Q.E.P.D. - Falleció el 8-IX-1976. - Ernestina Magdalena Fiore, Luis Fiore y flia., Juan Fiore y flia., Pedro Coser y Sra., Aníbal Cantisani y Sra., Andrés Albarrán y Sra., participan con profundo dolor el fallecimiento de su querida amiga y elevan una oración por su alma.
9|9|C|513|9|9

DOMINGA CORICA de GUZZANTI. - Q.E.P.D. - Falleció el 8-IX-1976. - Propietarios y colaboradores de Farmacia Gil, participan con profundo dolor el fallecimiento de la abuelita de su ex colaborador y amigo, Osvaldo Labanti, e invitan al sepelio de sus restos.
9|9|F|99683|9|9

✝

CONCEPCION TAPIA de
VALDEOLMILLOS
Q. E. P. D.
Falleció el 8-IX-1976

Sus desconsolados hijos: Victoria, María Inés, Julio, Jesús, Simón; hijos políticos: Augusto Trivella, Inés Fontanelli, Edith Martínez, Azucena Gigena, Beatriz Concina; hermana Ascención Tapia; nietos, bisnieta, sobrinos y demás familiares, participan su fallecimiento e invitan al sepelio de sus restos hoy a las 11 horas al cementerio de la Capital. Casa de duelo: José Hernández 67. Cdad. Servicio: Casa Loreti y Cía.
9|9|F|99672|9|9

CONCEPCION TAPIA vda. de VALDEOLMILLOS - Q. E. P. D. - Falleció el 8-IX-1976 - Su hermana Ascención Dominga vda. de Allende, sus sobrinos Guillermo, Dardo, Héctor, Violeta, Gladys y Lita; sus sobrinos nietos y demás familiares, participan su fallecimiento e invitan al sepelio de sus restos.
9|9|C|690|9|9

CONCEPCION T. DE VALDEOLMILLOS - Q. E. P. D. - Falleció el 8-IX-1976. - José María Tapia y Flia. y Virginia S. de Blanco y familia, participan con profundo dolor el fallecimiento de su querida prima, e invitan al sepelio de sus restos.
9|9|C|697|9|9

CONCEPLION Vda. DE VALDEOLMILLO. - Q. E. P. D. - Falleció el 8-IX-76. - Domingo Pérez y flia., participan con pesar el fallecimiento de la madre de su amigo Julio e invitan al sepelio de sus restos.
9|9|F|97733|9|9

CONCEPCION TAPIA de VALDEOLMILLO - Q. E. P. D. - Falleció el 8-IX-1976 - Flia. Cicardi, Flia. Girotti y Flia. Formica, participan el fallecimiento de la madre de su amigo Julio e invitan al sepelio de sus restos.
9|9|C|528|9|9

CONCEPCION TAPIA Vda. de VALDEOLMILLO. - Q. E. P. D. - Falleció el 8-IX-1976. - La Cooperativa de Vidrieros de Mendoza, participa con profundo dolor el fallecimiento de la madre de su socio, Julio Valdeolmillo.
9|9|C|644|9|9

CONCEPCION TAPIA RETA Vda. de VALDEOLMILLOS. - Q.E.P.D. - Falleció el 8-IX-76. Los compañeros de trabajo del Ferrocarril General San Martín, Oficina Patrimonio y Suministro, participan el fallecmiiento de la madre de Simón Valdeomillos, e invitan a acompañar sus restos hasta su última morada.
9|9|F|99682|9|9

✝

MARIA LUISA SACHOT
DE GONZALEZ
Q.E.P.D.
Falleció el 8-IX-1976
C.A.S.R. y B.P.

Su esposo, Eliseo González; sus hijas: Ema y Edith; sus hijos políticos: Lorenzo Grusi y Angel Fernando Busalán; sus nietos: Sonia, Liliana y Nide Grusi, Norma, Ester, Angélica y Verónica; nietos políticos: Hugo Quiroga, Ernesto Villegas; hermanos: Luis, José, Adela, Josefina, Enriqueta y Margarita; hermanos políticos, sobrinos y demás familiares, participan su fallecimiento e invitan al sepelio de sus restos al cementerio de Maipú, hoy, a las 16 hs. Casa de duelo: Güemes 346, Gutiérrez. Servicio: Cochería Timonieri, Calderón y López, Maipú.
9|9|F|99680|9|9

JUAN CADONI - Q.E.P.D. - Falleció el 8-IX-1976. - C.A.S.R. y B.P. - Su desconsolada esposa, Isabel Fortunata Spamer; hijos: Juan Carlos, Elvira, Oscar, Vilma, Raúl; hijos políticos: Carlos Mercado, Leticia Turco, Olga Morales, Ricardo Branger; hermanos: Agustina, Francisco, Carlos, Carmen, Teresa Cadoni; hermanos políticos: Ana Ambrosi, Marcos Sarmiento, Gregorio Olmos, María Lamanuzzi, Angel Amore, tíos, primos, sobrinos, nietos y demás deudos, participan su fallecimiento e invitan al sepelio de sus restos, hoy, a las 11 hs., en el cementerio de Godoy Cruz. Casa de duelo: Zeballos 19, Godoy Cruz. Servicio: Casa Flores.
9|9|C|691|9|9

JUAN CADONI - Q.E.P. D. - Falleció el 8-IX-1976. - Sus primos: Jacinto Gorosito y familia, Boris Gallo y Flia., Antonio Ripari y Flia. y Alfredo Gorosito, participan con dolor su fallecimiento e invitan al sepelio de sus restos.
9|9|F|99699|9|9

JUAN CADONI - Q. E. P. D. Falleció el 8-IX-1976 - Pedro Tolosa y Flia., Alberto Castillo y Flia., Juan Montes y Gladys Delsouc participan con profundo dolor el fallecimiento del padre de su estimada amiga Elvira e invitan al sepelio de sus restos.
9|9|C|663|9|9

JUAN CADONI - Q. E. P. D. Q.E.P.D. - Falleció el 8-IX-76 Alfredo Delsouc y Flia. participan con profundo dolor el fallecimiento del padre de su estimada amiga Elvira e invitan al sepelio de sus restos.
9|9|C|664|9|9

JUAN CADONI. - Q. E. P. D. Falleció el 8-IX-1976. - Brahim Amore y señora participan el fallecimiento de su sobrino Juan e invitan al sepelio de sus restos.
9|9|F|97741|9|9

JUAN CADONI. - Q. E. P. D. Falleció el 8-IX-76. - Ruggero Marchesi y flia., participan con pesar el fallecimiento de su amigo e invitan al sepelio de sus restos.
9|9|F|97735|9|9

JUAN CADONI. - Q. E. P. D. Falleció el 9-IX-76. - Sus compañeros de tareas de Estación, Transformadora Las Heras, de A. E. Eléctrica, C. Espínola, J. Peralta, A. Carrada, C. López, J. Tello, D. Caballero, E. Espeche, C. Fernández, J. Castro, J. Muñoz, J. Sainz, J. Aguado y M. Chaucino, y sus respectivas familias, participan con profundo dolor su fallecimiento e invitan al sepelio de sus restos.
9|9|F|97734|9|9

JUAN CADONI - Q.E.P.D. - Falleció el 8-IX-1976. - Roberto Bertranou, Alejandro Palma, José Pappalardo, Prudencio Balgorria, Francisco Rodríguez, Víctor Barrionuevo, Raúl Barrionuevo, José Verdejo, Luis Ormeño, José Cruppi, Heriberto Gómez, Juan Moyano, Ramón Delicia, Isaac Benito, José Ucci, Rafael Mancuso, Humberto Orozco, Faustino Arancibia, Marcelino Lucero, Luis Lucero, Rodolfo Fourcade, Arturo Jara, Lelio Di Nasso, Amadeo Luna, participan con profundo pesar el fallecimiento del padre de su compañero de tareas Juan Carlos.
9|9|C|493|9|9

JUAN CADONI. - Q. E. P. D. - Falleció el 8-IX-1976. - Agua y Energía Eléctrica, Empresa del Estado, Gerencia Explotación Regional Cuyo, participa con profundo pesar el fallecimiento de su colaborador e invita al sepelio de sus resos.
9|9|C|571|9|9

JUAN CADONI. - Q. E. P. D. - Falleció el 8-IX-1976. - Personal de Gen. Eléctrica y Distribución D. L. de Cuyo, participa con profundo dolor el fallecimiento del hermano de su estimado compañero de labor, Francisco Cadoni, e invita al sepelio de sus restos.
9|9|C|579|9|9

JUAN CADONI. - Q.E.P.D. - Falleció el 8-IX-76. - Sus compañeros de Agua y Energía, sector "Operadores Guardia Centro", participan su fallecimiento e invitan al sepelio de sus restos.
9|9|C|657|9|9

JUAN CADONI - Q. E. P. D. - Falleció el 8-IX-1976. - Victorio Gallo y señora, participan con profundo pesar el fallecimiento de su querido amigo, e invitan a sepelio de sus restos.
9|9|F|99699|9|9

JUAN CADONI - Q. E. P. D. - Falleció el 8-IX-1976. - Lucas Fredts y familia, participan con pesar el fallecimiento de su vecino y amigo e invitan al sepelio de sus restos.
9|9|F|99699|9|9

JUAN CADONI - Q. E. P. D. - Falleció el 8-IX-1976. - El Círculo de Suboficiales de la Fuerza Aérea, participa con hondo pesar el fallecimiento del padre del empleado de este establecimiento, Raúl Coser, e invita al sepelio de sus restos.
9|9|C|686|9|9

MARTIN GUERRA - Q.E.P.D. - Falleció el 8-IX-1976. Su desconsolada esposa, Blanca Delia Giwes de Guerra; hijos: Dionisio, Aurelio, Marta, Carmen, Roque, Isabel, Yolanda, María Rosa, Carmen Magdalena y Luis Guerra; hijos políticos: Enelda Loccione, Teresa Yacani, Roque Rossini, Santiago Ortiz, Chicha Carmona, Alfredo Yanson y Félix Lorenzo; madre, Carmen Sosa de Guerra; hermanos: Luis, Dolores e Irene Guerra; hermanos políticos: Carlos Bordon y Modesto Sosa; nietos, sobrinos y demás deudos participan con profundo dolor su fallecimiento e invitan al sepelio de sus restos, hoy, a las 11 horas, en el cementerio de Tupungato. Casa de duelo: calle La Gloria, San José, Tupungato. Servicio: Cochería Aníbal Pereyra e Hijos Tupungato.
9|9|F|99697|9|9

MARTIN GUERRA - Q.E.P.D. - Falleció el 8-IX-1976. - Su hijo: Félix Roque; su hija política: Virginia Carmona de Guerra y sus nietos: Elva, Verónica, Javier y Félix, participan con dolor su fallecimiento e invitan al sepelio de sus restos.
9|9|C|515|9|9

MARTIN GUERRA. - Q.E.P. D. - Falleció el 8-IX-1976. - Su desconsolada madre, Carmen de Guerra; sus hermanos: Luis, Dolores, Irene; sus hermanos políticos y sobrinos, participan con pesar su fallecimiento y que sus restos serán velados en calle La Gloria s/n. San José, Tupungato.
9|9|C|566|9|9

MARTIN GUERRA. - Q.E.P. D. - Falleció el 8-IX-1976. - Los vecinos de su hijo Aurelio: Jorge García y Flia., Hugo Isotelli y Flia., Gerónimo Bustos y Flia., Luis A. Martín y Flia., Enrique O. Brico y Flia., Miguel A. Castillo y Flia., Julio Príncipe y Flia., Juan C. Méndez y Flia., participan con pesar su fallecimiento e invitan al sepelio de sus restos.
9|9|C|638|9|9

MARTIN GUERRA - Q.E.P.D. - Falleció el 8-IX-1976. Socios de Transportes Mitre, Rodríguez, Centeno, Puig, Blanco, Méndez, Manoni, Retamales y empleados: Centeno, Pinto, Puig, Ivasetta, Manoni, Gómez, Bastía, Bonafines, Maya, Morales y Maslud, participan el fallecimiento del padre de su compañero de trabajo, Roque Guerra, e invitan al sepelio de sus restos.
9|9|C|682|9|9

MARTIN GUERRA. - Q.E.P. D. - Falleció el 8-IX-1976. - El consejo de administración, gerente, empleados y socios de Cooperativa de Crédito Aconcagua, de Maipú, participan el fallecimiento del señor padre político del consejero, Santiago Ortiz, e invitan al sepelio de sus restos.
9|9|F|99684|9|9

MELCHOR ARAGON - Q. E. P. D. - Falleció el 8-IX-1976. C.A.S.R. y B.P. - Su esposa, Rosa González; hijos: Ildefonso, Carmen, Dora y Cristobalina; hijos políticos: Mercedes Zangrandi, Andrés Orzanco, Hipólito Villafañe, Onecio Coria; primos, sobrinos, nietos, bisnietos y demás deudos, participan su fallecimiento e invitan al sepelio de sus restos, hoy, a las 10 hs., en el cementerio de Godoy Cruz. Casa de duelo: Castellanos 68, Dorrego. - Servicio: Boschín Hnos, Villa Nueva.
9|9|F|99671|9|9

MELCHOR ARAGON - Q. E. P. D. - Falleció el 8-IX-1976. C.A.S.R. y B.P. - Su sobrino, José Zangrandi y señora Herminda Doyo; sus amigos: Fortunato, Amalia y Rosa Zangrandi, participan con profundo dolor su fallecimiento e invitan al sepelio de sus restos.
9|9|C|687|9|9

MELCHOR ARAGON - Q. E. P. D. - Falleció el 8-IX-1976. C.A.S.R. y B.P. - Tulio Flocchetta y señora e hijos: Armando y Graciela y Cristina Olivieri, participan con profundo pesar el fallecimiento del abuelo de su hijo y hermano político, respectivamente Rodolfo Coria, e invitan al sepelio de sus restos.
9|9|F|99698|9|9

JORGE EUGENIO MASSATTI Q.E.P.D. - Falleció el 8-IX-76. Su esposa, Angela Lucas; hijos: Nélida, Victorio, José Luis y Rosa Raquel; hijo político, Edgardo Julio González; nietos: Fabian y Silvana; hermanos: Nélida (ausente), Noel, Leonardo y Vicente; hermanos políticos: Ana, Ignacio, Nicolás y Luis Lucas, Cecilia Olivieri, Ilos Spadorchi y Teresa Videla; sobrinos: Josefa Rosario, Miguel Mora, Roberto, Marilín, Mónica Chaundio; Dani y Osvaldo Alfredo, participan su fallecimiento e invitan al sepelio de sus restos, hoy, en el cementerio de la Capital. Casa de duelo: Dr. Moreno 1290, Las Heras.
9|9|C|704|9|9

JORGE EUGENIO MASATTI Q.E.P.D. - Falleció el 8-IX-76 Su sobrino y ahijado Roberto Lucas; su futura sobrina política Marilyn Diez y su sobrino Miguel Lucas y Flia. participan con profundo dolor su fallecimiento e invitan al sepelio de sus restos.
9|9|C|659|9|9

JORGE EUGENIO MASSATTI. Q.E.P.D. - Falleció el 8-IX-76. Su hermano político: Ignacio Lucas y Cecilia Olivieri de Lucas, participan con profundo dolor su fallecimiento e invitan al sepelio de sus restos.
9|9|C|659|9|9

JORGE EUGENIO MASSATTI. Q.E.P.D. - Falleció el 8-IX-76. Angel Romano y Flia., participan con profundo pesar el fallecimiento de su dilecto amigo y vecino e invitan al sepelio de sus restos.
9|9|C|659|9|9

JORGE EUGENIO MASSATTI. Q.E.P.D. Falleció el 8-IX-76, - Los vecinos de calles Espejo, doctor Moreno, y Copacabana de Las Heras, familias de: Gómez, Giovanetti, Maniacci, Lucero, Rocha, Angélico, Aguilar, Isabel, Vázquez, Busto, Romanini, Haech, Ponce, Polimeni, Rojas, Durelli, Giunta Carrizo, y Duarte participan con pesar el fallecimiento de su dilecto amigo y vecino e invitan al sepelio de sus restos.
9|9|F|99700|9|9

ANTONIO VENCATO. - Q.E. P.D. - Falleció el 8-IX-1976. Carlos Saavedra, Ricardo Pérez, Luis Porte, Isidro Blanco, Ing. Néstor Valdes, Rubén Echegaray, Asunción Tosci, Alicia de Hoffmann, Alicia Castellasini, Delni de Echegaray, Nelly Albarracín, Alfredo y Gloria, participan el fallecimiento del padre de su compañero y amigo Antonio, e invitan al sepelio de sus restos.
9|9|C|621|9|9

ANTONIO VENCATO. - Q. E. P.D. - Falleció el 7-IX-76. - Sus vecinos y amigos: Carlos Romero y señora; Elba de Spinnato, Miguel Muñoz y señora; José Dotta y flia.; Alberto Rocamora y flia., señora Paglianti, José Gabardós, Alfredo y Antonio Saba, señora Díez, Vicente García y flia. participan con pesar su fallecimiento.
9|9|F|97742|9|9

ANTONIO VENCATO. - Q.E.P. D. - Falleció el 7-IX-1976 - El personal del Banco de Mendoza, suc. Mercado Central, participa con profundo dolor el fallecimiento del suegro de su compañero Ginés F. Costa, e invita a acompañar sus restos.
9|9|C|694|9|9

JOSE REY OCHOA. - Q.E. P.D. - Falleció el 8-IX-1976. Wenceslao López, Pedro Godoy Federico Vera, José Guzmán, Luis Venturini, Miguel Farías, Valentín Moyano, Antonio Soria, Antonio Raigon, Damián Carrizo, Nino Jofré, Enrique Zangrandi, Antonio Dichara, Alfredo y Florencio Martín, Mario Mozeta, José Sánchez, Irineo Pereyra, Pedro Zamia, Rubén Vera, Tomás Ríos y Flias., participan su fallecimiento e invitan al sepelio de sus restos.
9|9|F|26255|9|9

HUMBERTO BOCCACCINI - Q.E.P.D. - Falleció el 8-IX-76. El Consejo de Administración, Gerencia General y demás integrantes de la Sociedad Cooperativa T.A.C. Ltda., participan con profundo pesar el fallecimiento de su asociado y compañero y que sus restos serán inhumados mañana en el cementerio de San Rafael.
9|9|C|668|9|9

PARTICIPACIONES

ISABEL EXPOSITO DE PARRINO. - Q.E.P.D. - Falleció el 7-IX-1976. - Su tía, María L. Vda. de Parrino; sus primos: Orlando, José Ernesto, Bernardo Alfredo, Ana, Salvador, Olga, Ercilia, Alejandro, Juan José, Andrés, Nélida Rosalía, Rosa, Sebastiana e Hilda Parrino; primos políticos: Raúl Corodoba, Enio Sosa, Nazareno Vicari, Antonio Guerrero, Fernando Caciamani, Ernesto Morandini, Yolanda Di Garbo, Rosa Elsa Alonso, Irene Giagnoni, Amelia, Alejandra Pasquini, Hilda Martínez y María Castellano, participan su fallecimiento y que sus restos fueron inhumados ayer.
9|9|F|99673|9|9

ISABEL EXPOSITO DE PARRINO. - Q.E.P.D. - Falleció el 7-IX-1976. - Encarnación Fernández Vda. de Urrutia y Flia., Pablo Ramón Guevara y Flia., participan con pesar su fallecimiento y que sus restos fueron inhumados ayer en el cementerio de Buen Orden.
9|9|F|99673|9|9

ISABEL EXPOSITO DE PARRINO. - Q.E.P.D. - Falleció el 7-IX-1976. - Personal de Estación de Servicio Ia Colonia, participa el fallecimiento de la hermana política y tía de sus principales y que sus restos fueron inhumados ayer en el cementerio de Buen Orden.
9|9|F|99673|9|9

ISABEL EXPOSITO DE PARRINO. - Q.E.P.D. - Falleció el 7-IX-1976. - Roberto Díaz y Sra., participan con pesar el fallecimiento de su dilecta amiga y que sus restos fueron inhumados en el cementerio de Buen Orden.
9|9|F|99673|9|9

ISABEL EXPOSITO DE PARRINO. - Q.E.P.D. - Falleció el 7-IX-1976. - Gioconda Vda. de Beggi, Faustino y Luis Beggi, Héctor Valente y Damaso Ramón Díaz y respectivas Flias., participan su fallecimiento y que sus restos fueron inhumados ayer.
9|9|F|99673|9|9

Suspenden hoy la energía en extensa zona

Agua y Energía Eléctrica informó que suspenderá hoy el servicio en Godoy Cruz, de 8 a 12, aproximadamente en la siguiente zona de Godoy Cruz: calles Perito Moreno hasta Uruguay y desde Hualpa a Tiburcio Benegas.

En Guaymallén, distrito San José, desde calles Pellegrini hasta Mitre y desde O'Brien hasta Patricias Mendocinas.

Se realizarán mejoras en las instalaciones eléctricas.

Tendrá asamblea el Instituto del Petróleo

Una asamblea convocada para renovar su comisión directiva, realizará el viernes en el Club YPF, a las 20.30, el Instituto Argentino del Petróleo. Antes de ese encuentro, desde las 19, se exhibirán films cedidos por el Servicio Cultural e Informativo de los Estados Unidos, sobre "El problema del derrame de petróleo en el mar" y "Teoría sobre placas tectónicas (Glomar Challenger)".

Luego de la espera reglamentaria, se tratará también en asamblea —cuya apertura estará a cargo del titular de la entidad, ingeniero Augusto L. Viotti— la determinación del monto de la cuota societaria.

La comisión directiva será renovada en su totalidad, por lo tanto se pidió a los socios que efectúen por escrito sus propuestas para designar presidente, vicepresidente, secretario, tesorero, protesorero, 3 vocales titulares, 3 suplentes y 3 revisores de cuentas, antes de la iniciación de la asamblea.

Homenaje al poeta Julio G. Quintanilla

Con motivo de cumplirse el 25 otro aniversario del natalicio del poeta mendocino Julio G. Quintanilla, vecinos de la calle que evoca su nombre, han dispuesto realizar diferentes actos de homenaje a este artista desaparecido.

Jubilaciones

Ex Caja Ferroviaria. — El 13 de este mes, de 17 a 19, el Banco Hipotecario Nacional pagará los haberes correspondientes a los jubilados y pensionados de la ex Caja Ferroviaria. Los beneficiarios que no concurran ese día, podrán hacerlo desde el 14 y hasta el 27 del corriente, únicamente en el horario normal del banco, es decir, de 7.30 a 11.15.

Pagos a jubilados de la Ex Caja de Comercio. — El Banco de Mendoza, hasta el 22 de este mes, pagará los haberes correspondientes a agosto a los beneficiarios de la ex-Caja de Comercio. Los pagos se efectuarán en horario bancario.

La oficina de jubilaciones del Banco le Mendoza citó a las siguientes personas: María Magdalena Bruttoni, Enrica Latres, Alberto Marañón, María Mazzolo, Encarnación Rodríguez de Rivera y Elisa Pina de Segarra, beneficiarios de la ex Caja de Independientes, y a Rolando Martin Kaiser, de la ex Caja de Empresarios.

Extravío de un documento

El señor Héctor Eduardo Herrera se presentó a esta redacción para solicitar que quien haya encontrado su Documento Unico de Identidad Nº 12.435.358 se sirva entregarlo en la seccional policial 33ª, o en la más cercana o avisar al teléfono 259875.

ISABEL EXPOSITO DE PARRINO. - Q.E.P.D. - Falleció el 7-IX-1976. - José Urrutia, Demófila Mercado y Flias., participan su fallecimiento y que sus restos fueron inhumados ayer.
9|9|F|99673|9|9

ISABEL EXPOSITO DE PARRINO. - Q.E.P.D. - Falleció el 7-IX-1976. - Juan Carlos Barreiro y Flia., participan con profundo dolor su fallecimiento.
9|9|C|634|9|9

ISABEL EXPOSITO DE PARRINO. - Q.E.P.D. - Falleció el 7-IX-1976. - Rafael Espósito y Flia., participan con profundo pesar su fallecimiento y que sus restos fueron inhumados en el día de ayer.
9|9|F|99673|9|9

JOSE MARIA MORA. - Q. E. P. D. - Falleció el 7-IX-1976. - Alberto P. Castillo y familia, Oseas, Carlos, Miguel, Amanda y Ricardo Castillo y familias y Alicia viuda de Castillo, participan con pesar el fallecimiento del padre de su gran amigo Germán.
9|9|C|521|9|9

JOSE MARIA MORA - Q.E.P. D. - Falleció el 7-IX-1976. - Esteban Vital Irigoyen, Magdalena Berango de Vital, ingeniero Alberto Vital, Rosario Veiri Vital, participan con profundo dolor su fallecimiento y que sus restos fueron inhumados en el día de ayer.
9|9|C|469|9|9

JOSE MARIO MORA. - Q.E. P.D. - Falleció el 7-IX-1976. - Antonio Nigro y Flia., y Emilio Renallas y Flia., participan el fallecimiento del padre de su amigo Mariano y que sus restos fueron inhumados en el día de ayer en el cementerio de la Capital.
9|9|C|588|9|9

JOSE MARIA MORA - Q. E. P. D. - Falleció el 7-IX-1976 La Comisión Directiva de la Sociedad Española de Socorros Mutuos de Mendoza, participa con profundo pesar el fallecimiento del padre de su ex miembro de comisión directiva y colaborador, escribano Mariano G. Mora, rogando elevar una oración por el eterno descanso de su alma.
9|9|F|26258|9|9

JOSE MARIA MORA - Q. E. P. D. - Falleció el 7-IX-1976. Luis Vargas

Departamentales

Godoy Cruz

El niño recibe los santos óleos en brazos del intendente municipal.

Padrinazgo presidencial

GODOY CRUZ. — El intendente municipal, capitán (R.) Osvaldo Enrique Galli, representó al presidente de la Nación durante una ceremonia bautismal, a cargo del Padre Jorge Manrique, en la Capilla Virgen del Valle. En el acto, el capitán Galli apadrinó al niño Luis Arca, séptimo hijo varón de Irma Inés Maza y Emilio Raúl Arca, vecinos de Villa del Parque. Por iniciativa del capitán Galli, la madrina fue elegida por los familiares del pequeño Jorge Luis, de 6 años de edad.

Terminado el bautizo, en el Club "Juventud Unida" se sirvió un chocolate a todos los niños asistentes y se distribuyó cotillón, ofreciéndose un espectáculo artístico destinado a la gente menuda, con números de magia a cargo de Carlos Micelli, como "Quico, el mago de los niños".

El intendente entregó al niño Jorge Luis Arca, en nombre del teniente general Jorge Rafael Videla una medalla de oro recordatoria del acto.

Maipú

Inauguraron dos academias de arte femenino

MAIPU. — Ampliando su radio de acción, el departamento de Cultura y Educación de la Municipalidad de Maipú, luego de un estudio de las necesidades zonales del departamento, procedió a la inauguración de dos academias técnicas femeninas que funcionarán en las localidades de Lunlunta y Tres Esquinas, de Cruz de Piedra, en los locales cedidos gentilmente por el colegio de la "Santa Unión de los Sagrados Corazones" y la escuela "Juan José Viamonte", respectivamente.

Ambas inauguraciones fueron presididas por el jefe del departamento de Cultura y Educación de la comuna, profesor Sosa Guiñazú, y contaron en Tres Esquinas con la presencia del personal directivo, docente y comisiones periescolares, en tanto que en Lunlunta se encontraban presentes la hermana superiora del colegio y la madre provincial de la orden, a más de un grupo numeroso de interesadas en iniciar los cursos.

Recibió la Comuna préstamos para agua potable

GODOY CRUZ. — Importantes préstamos para realizar obras recibió la Municipalidad local por parte de la Caja Nacional de Ahorro y Seguro, durante el transcurso de una reunión efectuada en esta entidad y a la que asistieron el intendente municipal, capitán (R) Osvaldo Galli, el secretario de Hacienda de la Comuna y el gerente de la entidad crediticia, señor Alberto P. Laudadio.

En la oportunidad fueron suscriptos contratos mediante los cuales la Caja de Ahorro otorga a la Municipalidad préstamos por $ 1.766.920, que deberá invertir en obras de provisión de agua potable al barrio Los Olmos y a calle Sarratea, en esta última también con trabajos cloacales.

También se informó al capitán Galli que la Caja de Ahorro financiará las obras cloacales de los barrios Palumbo, SUPE y Gráfico, con un préstamo de $ 41.857.700.

Realizan control de las plantas potabilizadoras

GODOY CRUZ — Con el fin de resguardar la salud de la población, la Municipalidad señaló, a través de su división laboratorio bromatológico, que realiza periódicamente un estricto control de las plantas potabilizadoras que funcionan en el Departamento. Segun el Código Alimentario Argentino, el agua no debe contener más de dos barterias coliformes en 100 ml. ausencia de colifecal y no más de 0,2 parte por millón de cloro libre. Es por ello que se realiza este control en las 10 plantas que tiene a su cargo la Comuna y conjuntamente atendidas con el D. O. S. S. En el laboratorio se analizan las muestras extraídas y mediantes procesos químicos y bacteriológicos se determina su potabilidad.

Encuesta

GODOY CRUZ — La Municipalidad solicitó a los vecinos su máxima cooperación respecto de la encuesta que se ha confeccionado para las Uniones Vecinales del Departamento. Esta se distribuyó en la última reunión efectuada en la Comuna. La encuesta tiene como fin aportar datos y realizar un relevamiento total del Departamento.

Teléfonos

GODOY CRUZ. — La comuna dio a conocer la nómina de los números telefónicos de las distintas dependencias, para facilitar las consultas que se requieran. Son las siguientes: Intendencia, Secretaría Privada, Secretaría de Hacienda y Administración y Secretaría de Obras y Saneamientos, se podrá comunicar a los números 220131 y 220022. Personal, Compras y Sección Liquidaciones: 220104; Contaduría, Cómputos y Tesorería: 222577; Recaudaciones, Catastro, Información y Despacho: 220121; Dirección de Cultura, Asesoría Legal, Acción Social, Promoción Cultural y Prensa: 220000; Saneamiento y Fiscalización Sanitaria y Electromecánica: 220959; Departamento de Seguridad: 227912; Dirección de Obras Públicas, Imprenta, Planificación Urbana y Laboratorio: 220167; Dirección de Obras Privadas: 220064; Dirección de Servicios Públicos: 220458 y 220898. Centro de Salud Nº 1: 222055; Centro de Salud Nº 2: 222185; Centro de Recreación: 222185; Cementerio: 220178; Centro Educativo Nº 1: 222029; Centro Educativo Nº 2: 221083; Centro Educativo Nº 3: 225698; Centro Educativo Nº 4: 220071; Centro Educativo Municipal Nº 6: 221595 y la Escuela Municipal de Arte: 220008.

Guaymallén

Desde el 15 se indexarán las deudas comunales

GUAYMALLEN. — La municipalidad ha efectuado convocatorias a la población contributiva departamental para que regularice las deudas que por todo concepto mantiene pendientes, con el propósito de evitarle gastos, molestias y recargos. En esta ocasión invitó a todos quienes encuadren en esa situación a concurrir al Departamento de Rentas Generales de la comuna o bien a las distintas dependencias comunales vinculadas a cobro de tasas: División Padrones, Patentes, Recaudaciones varias, Apremios, etc., a fin de interiorizarse del estado de sus deudas y formas de cancelarlas.

Sustenta este llamado la circunstancia de que la comuna ha dispuesto como fecha de aplicación de la actualización de deudas —indexación—, el próximo 15 de setiembre; transcurrido ese lapso, efectivizará realmente en su jurisdicción las medidas emergentes de la ley provincial Nº 4.074. De acuerdo con sus términos, se establece un ordenamiento de actualización de los créditos, a favor, entre otras, de las municipalidades, provenientes de tasas, multas y otros rubros que en ella se determinan.

El régimen de actualización previsto en esta legislación es de aplicación general y obligatoria y sin perjuicio de la aplicabilidad adicional de intereses o recargos por mora, intereses punitorios, demás accesorios y multas. En esta ley se contempla, además, sobre qué bases se producirán las variaciones de índices para actualización estipulando simultáneamente formas y procedimientos. Con respecto al asesoramiento, alcance y contenido de la ley 4.074, los interesados pueden realizar consultas o solicitar informes en el Departamento de Rentas Generales, dentro del horario de 7.30 a 12, de lunes a viernes.

Luján

Notas sociales

Casamiento. — LUJAN. — El sábado, a las 21.40, en la parroquia de Nuestra Señora de Luján, será bendecido el casamiento de la señorita Mirtha González Flores y el señor Roberto Jaime Ordoñez San Bas. Serán padrinos por ambos contrayentes el señor Hugo Manuel Aciar y su esposa, señora Lidia Amelia González Flores.

Clausuran el 10 la muestra del Renacimiento

GUAYMALLEN. — En el salón de actos de la comuna de Guaymallén, —Silvano Rodríguez casi esquina López de Gomara, Villa Nueva—, prosigue abierta la muestra de reproducciones didácticas del Renacimiento recientemente inaugurada. Las obras, en un total de veinte, van desde el Giotto (1276) a Salvador Rosas (1673) y constituyen una evocación renacentista que ha sido apreciada por alumnos de escuelas departamentales, entre otras, el colegio parroquial Nº 72-P "Sagrada Familia" y "Tito Laciar", ambas de Villa Nueva, y gran cantidad de personas.

Los establecimientos educacionales fueron atendidos por el director de Cultura, señor Juan Antonio Ramis Vaquer, quien explicitó datos sobre las pinturas exhibidas.

Esta exposición podrá ser visitada hasta el 10, dentro del horario de 8.30 a 18. La entrada es gratuita.

San Rafael

El matrimonio que participó del concurso de la Asociación de Dirigentes de Ventas.

Ganadores de un certamen estuvieron en LOS ANDES

SAN RAFAEL. — Poco antes de partir de regreso a la Capital Federal, visitaron esta Agencia de LOS ANDES, el matrimonio integrado por Graciela y Norberto Bruno, quienes fueron los primeros en viajar disfrutando del premio de una semana de permanencia en San Rafael, por haber participado en el concurso "Yo quiero conocer San Rafael", que organizó la Asociación Dirigentes de Ventas y Comercialización de San Rafael.

Acompañaba al mencionado matrimonio el titular de la entidad, señor Neftali Labiano, quien recordó que, en el propósito de promocionar el turismo en zona se había organizado el concurso para el cual se habían remitido siete mil tarjetas postales dando las bases del mismo y se habían recibido más de diez mil cartas que luego fueron sorteadas, acordándose seis premios consistentes en un viaje con gastos pagos a San Rafael durante una semana, para lo cual la empresa TAC había donado los pasajes correspondientes.

Con gran entusiasmo y satisfacción el matrimonio Bruno, indicó que había disfrutado de una semana en el medio, debiendo regresar a su domicilio en barrio Flores de la Capital Federal. En nuestra ciudad han pasado un día en los hogares de miembros de la comisión directiva de ADVC, quienes les han brindado, además de la mayor cordialidad, paseos a todos los lugares turísticos del departamento, incluyendo también un paseo por la zona de Los Molles. Han visitado también bodegas, fincas, establecimientos industriales y habían tenido también la oportunidad de ver nevar. Señalaron que conocían la ciudad de Mendoza y sus alrededores pero que en San Rafael los había impresionado, no tanto la zona y sus bellezas naturales, sino la cordialidad y amabilidad de su gente por lo que regresan con la idea de poder radicarse en el medio.

Finalmente el señor Labiano destacó que el programa de promoción del turismo en la zona se había cumplido exitosamente, habiendo participado en el concurso residentes de todo el país e incluso del Paraguay, Uruguay y Chile, donde también se han distribuido algunos premios, consistentes en productos regionales.

Encuentro con la poesía y la pintura

SAN RAFAEL. — Un acto cultural de encuentro con la poesía y la pintura habrá de realizarse el 11 a las 19, en la sala "Doctor Julio Hanon" de la Cámara de Comercio, organizado por el Círculo Cultural Femenino Hispanoamericano.

El mismo se iniciará con unas palabras a cargo de la profesora Gladis Mercado, presidente de la entidad. Seguidamente se ofrecerá "La poesía de Vilma Vega", joven poeta mendocina, quien será presentada por María Isabel Vico, periodista y escritora local, con recitados de la profesora de declamación Sonia Montanari.

En la segunda parte, el plástico Guillermo Taboas dejará inaugurada la exposición de pinturas del artista Elleale Gerardi, en el hall de la Cámara de Comercio. El acto cuenta con los auspicios de IDEA y la Dirección Municipal de Cultura.

Homenaje a Antonio de la Torre

Se anuncia para el 3 de noviembre la realización de un acto de magnitud literaria, organizado por el Museo de Bellas Artes. En la oportunidad el escritor local Abraham Maslup se referirá al poeta máximo de San Juan, Antonio de la Torre.

Destacó INTA una variedad de tomate para elaborar

SAN RAFAEL. — La Agencia de Extensión San Rafael del INTA, suministró a la prensa un comunicado sobre variedad de tomate para fábrica, en el que pone de relieve la bondad de la denominada "Rossol", que desde hace algunos años promocionan, las agencias de ese organismo en el sur de la Provincia.

Recuerda que el agricultor, en alguna medida, ha impuesto esa variedad de tomate "perita" para fábrica, que ha demostrado reunir las más severas condiciones exigidas por el clima, las plagas y la industria, y que también es excelente para consumo en fresco.

Indica que esa variedad fue seleccionada originalmente en nuestra provincia por la Estación Experimental Agropecuaria La Consulta del INTA, partiendo de la original obtenida en Montfavet (Francia), en procura de mayor tamaño de fruto y adaptación a nuestras condiciones ambientales. "Ese objetivo se ha logrado y en la zona ha llegado a tal grado de aceptación por parte del mismo productor y la industria, que hoy prácticamente está desplazando a las variedades "Ronita" y "Roma".

La Agencia de Extensión San Rafael suministra las características generales sobresalientes de la variedad "Rossol" citando que se destaca por ser una planta de tipo determinado, de porte compacto y follaje bastante abundante. Se adapta muy bien para cultivo sin enramar, lo mismo que el "Roma" y "Ronita". El fruto es oblongo, algo piriforme, de color muy intenso y pesa de 60 a 65 gramos, especialmente apto para elaboración al natural. Agrega que la buena consistencia de la pulpa y la firmeza de la piel, le confieren resistencia al manipuleo de la cosecha y transporte, factor muy importante para que el tomate llegue a fábrica en buen estado para su posterior procesamiento. Indica que es una variedad temprana de maduración uniforme y concentrada, por lo que la cosecha se completa aproximadamente a los 120 días del trasplante, pudiendo iniciar la primera "pasada" o recolección de frutos, a partir de los 70 días de la plantación. Pone de relieve que esta variedad, al igual que el "Ronita" es resistente a la anguilulosis y, además, al Fusarium y el Verticillium y cita que en las pruebas de elaboración realizadas por el CITEF (Centro de Investigaciones Tecnológicas de Frutas y Hortalizas), el fruto del tomate "Rossol" se ha destacado por un extraordinario color del producto terminado.

Luego de referirse al proceso de difusión de esa variedad en el departamento, informa que los interesados en obtener semilla original de la variedad "Rossol" pueden dirigirse a las oficinas de Bombal y Belgrano en San Rafael y de Avda. Alvear Este 199, en General Alvear.

MUNDOS EN COLISION

Nueva Teoría Cósmica

El Dr. Velikovsky expuso en 1950 una aterradora teoría de catástrofe cósmica. Sus predicciones fueron calificadas de absurdas y locas. Sin embargo, los recientes viajes espaciales están dando la razón a muchas de ellas. Entérese leyendo la sección libros de SELECCIONES de Setiembre. Cómprela ya.

Para Comprar Barato..!

Sanitarios GRIMA

Ofertas Especiales

CALEFON 14 lts. gas natural	$ 19.500
ESTUFA a Cuarzo de lujo	$ 3.300
JUEGO DE BAÑO, loza blanca. Compuesto de inodoro, bidet y lavatorio	$ 4.800
CAMPANA de Lujo, frente acero, con luz y extractor	$ 9.500
BOTIQUIN 3 cuerpos, de fórmica - lujo	$ 4.900
COCINA 3 quemadores y parrilla	$ 9.500
BOTIQUIN 1 Cuerpo	$ 950
CAÑO PLASTICO de ½ pulgada	$ 38
CAMPANA COCINA común, con caño	$ 700
RUBEROID Nº 15	$ 850
JUEGO LOZA De color, 1ª calidad	$ 9.000

AMOBLAMIENTOS PARA COCINA

AZULEJOS "SAN LORENZO" - LOZA Y ACCESORIOS "FERRUM" Y TODA LA LINEA DE MATERIALES PARA LA CONSTRUCCION

EXPOSICION - VENTAS

Urquiza y Montecaseros. T. 253842 y 251206

5|9|F|26 9-DA

Zona Este

La Paz

El titular de la Comuna y funcionarios inauguran la academia de Villa Antigua

Funcionan 2 academias municipales de modas

LA PAZ. — Academias de artes femeninas funcionan en Villa Antigua y Barrio Las Colonias, a cargo de la Municipalidad, que gratuitamente enseña a damas de ambas poblaciones.

Recientemente se hbilitó en Villa Antigua el sector este el edificio municipal, para el funcionamiento de una de ellas, constante de 2 ambientes y de mobiliario indispensable, para su atención; la otra academia funciona en el barrio mencionado en el local de calle San Martín Nº 1150.

Estas academias están a cargo de señora Eva Sosa de Sosa profesora de la especialidad y se imparten clases de corte y confección, lencería, tejidos a mano y máquina y otras manualidades, en los siguientes horarios: en Villa Antigua martes y jueves de 14 a 16 y en Las Colinas, lunes, miércoles y viernes, también de 14 a 16.

San Martín

Los festejos patronales de Chapanay

CHAPANAY. (San Martín). — Las fiestas patronales de este distrito darán comienzo hoy con misa, novena y procesión de antorchas.

El domingo tendrán lugar los actos centrales, que darán comienzo en horas de la mañana con oficios religiosos que se iniciarán a las 9. A las 11, se celebrará la misa principal en honor de la Santísima Virgen de la Asunción, y por la tarde, a partir de las 16, se harán confirmaciones a cargo del arzobispo de Mendoza, monseñor Olimpo Santigo Maresma. Finalmente se realizará la tradicional procesión, que recorrerá las calles adyacentes a la parroquia.

Una "cena-show" a beneficio se ofrecerá mañana

PALMIRA. — Con el propósito de recaudar fondos con destino a los colegios "Nuestra Señora de la Compasión", "Batalla de Maipú", "Florentino Ameghino" y "Profesor Abel Domínguez", de esta ciudad, el Club de Leones ha organizado una cena-show que tendrá lugar mañana en el salón "La Carreta". Actuarán la cantante Martha Cortez, el dúo "Las voces de Otón", los "Dos para el folklore" y "Pérsico y su órgano". Se contará además con la animación de Mariano Moreno.

San Luis

Se exhortó a conjurar la infiltración ideológica

Sobre éste y otros temas habló el interventor en la Universidad

SAN LUIS, 8 (NA). — "De ningún modo se ha superado el riesgo de la infiltración ideológica en la Universidad Nacional de San Luis, y éste es un problema que compromete la responsabilidad y la colaboración de todos, para conjurarlo definitivamente", afirmó enfáticamente el delegado militar en la alta casa de estudios, vicecomodoro (médico) Rodolfo Fernández.

En conferencia de prensa señaló el vicecomodoro Fernández que "la subversión, tanto aquí como en todo el país, alcanzó tanto volumen y beligerancia que llegó a un punto en que sólo las Fuerzas Armadas estaban en condiciones de contrarrestar su ofensiva desintegradora de la soberanía nacional".

El vicecomodoro Fernández manifestó, en la rueda de prensa, que se había impuesto como meta de trabajo "recuperar la Universidad y salvar todos los valores susceptibles de ser preservados, para engrandecerla, consolidarla y proyectar su obra creadora, y trascendente dentro y fuera del país", al trazar una rápida reseña de la gestión cumplida al frente de la Universidad.

Clima de orden

La eliminación de toda las manifestaciones de proselitismo y sectarismo que convulsionaron la vida universitaria "ha creado ahora un clima de orden, de paz, de seguridad y de trabajo fecundo", añadió Fernández, para precisar inmediatamente que "fue apenas una ínfima minoría la que se dejó seducir por los agentes de la disolución y el caos", aunque admitió que "la subversión penetró en todos los claustros".

Como signo demostrativo que el peligro de infiltración del extremismo ideológico sigue teniendo plena vigencia, el vicecomodoro Fernández declaró que "más del 30 por ciento de los textos que componen la biblioteca de la Universidad de San Luis y del Centro Universitario de Villa Mercedes está compuesto por literatura de filiación marxista y comunista".

Recordó también Fernández que la bibliografía recomendada por algunos profesores, para determinadas disciplinas, incluía títulos de contenido totalmente ajeno a las aspiraciones nacionales.

Afiches

El alto funcionario ilustró su exposición con la exhibición de afiches y panfletos de grandes dimensiones, a todo color y en refinada impresión y diseño, "que llegaban —dijo— y continúan llegando habitualmente a la universidad por vía postal, procedentes de Cuba, Chevoslovaquia, países africanos y otros estados situados detrás de la Cortina de Hierro, convocando a la movilización y a la solidaridad a los universitarios argentinos".

Como parte de ese plan de difusión de ideas extrajerizantes, dijo el delegado militar, "en los programas de algunas disciplinas, como Historia Antigua, se intercalaban análisis doctrinarios de piezas literarias de neta factura comunista y marxista, totalmente extrañas al contenido de la materia específica".

Aseguró seguidamente Fernández que los "responsables de este proceso de penetración subversiva ya no pertenecen más a la Universidad, y nunca jamás podrán reingresar a ningún instituto de estudios superiores del país".

Colaboración

Finalmente el vicecomodoro Fernández agradeció la colaboración que durante su gestión recibió de todos los claustros "y el espíritu comprensivo y solidario hacia la Universidad de San Luis evidenciado por todos los sectores sociales".

Expreso su gratitud al periodismo y se mostró complacido "por —dijo— una Universidad normalizada en su actividad académica y administrativa, con sus cátedras organizadas y con nueve departamentos transformados en cuatro facultades", enaltecida además, enfatizó, "con el trabajo de 3.000 alumnos, 500 profesores y 350 no docentes, mancomunados en el esfuerzo del trabajo creador".

El vicecomodoro Fernández, una vez puesto en funciones su sucesor, el rector Genaro Neme, retornará a su cargo de presidente de la Junta Médica de La Quiaca Zona Aérea, con asiento en Mendoza, según se informó.

Desinfección de taxis

SAN LUIS. — La Dirección de Servicios Públicos Municipal informó que el sábado 11 inclusive, vence el plazo para la desinfección obligatoria de las unidades automotores afectadas al servicio público de taxis.

A tal efecto —se señala— los vehículos deben ser trasladados al sector Norte de la Estación Terminal de Omnibus, en horario corrido de 7.30 a 17.30 de lunes a viernes, y de 7.30 a 10.30 los sábados.

San Juan

Aumentaron tarifas del transporte

SAN JUAN. — Se han incrementado las tarifas del servicio de ómnibus. La tarifa urbana de la primera sección costará 20 pesos y la segunda 28 pesos. Los boletos escolares para primarios y secundarios 5 pesos y para universitarios 9 pesos.

El servicio suburbano tendrá un incremento del 19 por ciento y el de media y larga distancia del 13 por ciento sobre las tarifas actuales. Los docentes gozarán de un descuento del 30 por ciento mediante el uso del servicio durante un mínimo de 20 días hábiles.

Los servicios urbanos nocturnos, entre las 22 y las 5, se elevan a 38 pesos.

¡GRACIAS!

Espíritu Santo

POR LA GRACIA CONCEDIDA.

M. G.

9|9|C|461|9|9

¡GRACIAS!

Espíritu Santo

POR LA GRACIA CONCEDIDA.

M. P. de S.

9|9|C|659|9|9

¡GRACIAS!

Espíritu Santo

POR LA GRACIA CONCEDIDA

Marilí

9|9|C|474|9|9

¡Gracias!

Espíritu Santo

POR EL FAVOR RECIBIDO

V. G.

9|9|C|991|9|9

La Realidad de la Economía, Bolsa, Finanzas, Inversiones y la Política Nacional está en:

El Economista

SUSCRIBASE..!

EL ECONOMISTA, Empresa Editorial S.R.L., Avenida Córdoba Nº 645, Buenos Aires. Adjunto cheque o giro por $ 3.900 (vía aérea $ 4.100), suscribiéndome por 1 (un) año. - T. E. 392-0823 y 3308.

Nombre: .....

Dirección: .....

Localidad: .....

9|9|F|26058|10|9

OBRA SOCIAL para el PERSONAL de DIRECCION de la INDUSTRIA VITIVINICOLA y AFINES O.S.E.D.E.I.V:

CONVOCATORIA

Convócase a los Señores Afiliados de O.S.E.D.E.I.V. a la Asamblea General Ordinaria que se celebrará el 24 de Setiembre de 1976, a las 19 horas, en los salones de la Cámara de Sociedades Anónimas, sita en la calle Florida 1 - 3º Piso, Capital Federal, a fin de considerar el siguiente

ORDEN DEL DIA

1º) Designación de dos afiliados, para que juntamente con el Presidente y Secretario, firmen el Acta de la Asamblea.

2º) Lectura y Consideración Memoria y Balance cerrado al 30 de Junio de 1976, Inventario, Presupuesto Anual de gastos, Inversiones y Cálculo de Recursos.

3º) Consideración actuación de la Comisión Directiva.

JORGE RAMON RODRIGUEZ, Secretario — JOSE DE LAMO, Presidente

9|9|F|26057|9|9

Programa de radio y TV

Ofrecemos a continuación los programas de acuerdo con el detalle que nos han suministrado las respectivas teleemisoras.

Canal 7 - Mendoza

12.15 Chart de ajuste.
12.25 Apertura y sintonía.
12.30 El show de la Pantera Rosa.
13.00 Actualísimo.
14.00 La Mujer, con Blackie.
15.30 Buenas tardes, mucho gusto, con Annamaría.
17.00 El amor tiene cara de mujer
18.00 El show de los tres chiflados.
19.00 El mundo de Calculín.
20.00 Cosmos 1999.
20.55 Borocotó en familia.
21.00 Noticiero 7.
22.00 Escenario universal.
23.30 La mujer policía.
00.30 Palabras para recordar - Secretaría Medios. Comunic.

Canal 9 - Mendoza

12.30 Noticiero en directo.
13.30 Almorzando con Mirtha Legrand.
15.00 Tiempo de vivir.
16.00 Dante.
16.30 El club de los amiguitos, con Te Veo-Veo, Dibujos animados y Johny Ringo.
18.30 Trampa de otoño.
19.00 El show del Capitán Piluso.
20.00 La vuelta al mundo.
21.00 Noticiero Nueve
22.00 Humor con Landriscina.
22.15 Show para el 2.000, con Marikena Monti, Porteña Jazz Band, Cacho Tirao, Los Chalchaleros, Industria Nacional, Juan Verdaguer y Buenos Aires 8.
23.30 Tiempo Nuevo, con Bernardo Neustadt y Roberto Moss, escritor británico.

LRA 6 y LRA 34 Radio Nacional - Mendoza

6.00 Informativo.
6.05 Por los senderos de la Patria.
6.30 Efemérides argentinas.
6.35 Por los senderos de la Patria.
7.00 El Santo Rosario.
7.10 Música típica.
7.30 Informativo (LRA Bs. As.)
7.45 Recordando éxitos.
8.00 Notas y música para Usted.
9.00 Informativo.
9.05 Variedades musicales.
9.30 Boletín cultural.
9.35 Variedades musicales.
10.00 Informativo.
10.05 El mundo de la ciencia.
10.20 Pasaporte a la música.
10.30 Estampa ciudadana.
10.45 Facetas.
11.00 Informativo.
11.05 Danzas y cantares nativos.
11.30 El cofre de la melodías.
12.00 Informativo.
12.05 Concierto de mediodía.
13.00 Informativo (LRA Bs. As.)
13.15 Joyas de la música.
13.30 Boletín Gobierno de Mendoza.
13.35 Folklore en Nacional.
14.00 Informativo.
14.05 Música ligera.
14.30 Flasch juvenil (Dirección de Difusión).
14.35 Orquestas típicas.
15.00 Informativo.
15.05 Exitos populares.
15.30 Historia de la música de los EE. UU.
15.50 Jazz.
16.00 Informativo.
16.05 El libro leído para usted.
16.20 Nuestras danzas.
16.30 Reflexiones.
16.35 El mundo y su música.
17.00 Informativo (LRA Bs. As.)
17.15 Concierto de la tarde.
18.00 Informativo.
18.05 Tango y folklore.
18.30 Ruta musical.
19.00 Informativo.
19.05 Efemérides musical.
19.30 Melodías.
20.00 Informativo.
20.05 Solistas y Conj. Arg.
20.30 Esc. Superior de Música.
21.00 Informativo (LRA Bs. As.)
21.15 Danzas.
21.30 Famosas orquestas.
22.00 Informativo.
22.05 Concierto nocturno (UNC Recital de piano y canto.
23.00 Informativo.
23.05 Simplemente... para recordar.
23.45 Informativo.
24.00 a 6.00 Desde Mendoza... Junto a usted.

Blanca B. de Surballe

Falleció el 9-IX-74

Sus hijos, hijos políticos y nietos invitan a la misa que para rogar por el eterno descanso de su alma, al cumplirse el segundo aniversario de su fallecimiento, se oficiará hoy a las 19 horas, en la parroquia Nuestra Señora del Carmen de San Martín. Favor que agradecerán.

9|9|F|26090|9|9

SELECCION DE TITULOS, MERITOS y ANTECEDENTES PARA CUBRIR CARGOS EN EL SISTEMA NACIONAL INTEGRADO DE SALUD

La Secretaría Ejecutiva Provincial del Sistema Nacional Integrado de Salud (SNIS), llama a selección de Títulos, Méritos y Antecedentes para cubrir cargos de Médicos -1-A-15- con dedicación exclusiva, para el Policlínico Regional San Luis, en las siguientes especialidades.

1 cargo Fisiatría y Rehabilitación
3 „ Traumatología y Ortopedia
8 „ Clínica
3 „ Cirugía
2 „ Urología
2 „ Oftalmología
2 „ Otorrinolaringología
1 „ Neurología
2 „ Psiquiatría
2 „ Radiología
1 „ Hemoterapia
1 „ Radioterapia
6 „ Pediatría
3 „ Obstetricia
3 „ Medicina Legal y Reconomiento Médico

Los "Curriculum Vitae" y comprobantes correspondientes, se recibirán en el Departamento de Recursos Humanos - Belgrano 776 Ciudad de San Luis hasta el 18 de Setiembre inclusive en horario de 7 a 15 horas.

9|9|F|26266|11|9|A

HOY NOCHE
DOS VIRTUOSOS PARA EL TANGO
HORACIO SALGAN
UBALDO DE LIO
La Bodega del 900
RESERVAS A LOS TEL.
262773 - 262775

Exhibirán hoy documentales suecos

Para hoy, a partir de las 20, la Facultad de Arquitectura y Urbanismo de la Universidad de Mendoza, tiene anunciada una proyección de películas suecas, en su sede, material cedido por la Cámara Sueca de Comercio. Son sus títulos "Los clásicos del cine sueco" y "Escenas suecas".

El primer film es una selección histórica de la época del cine mudo sueco, con extractos y comentarios de películas de los intérpretes suecos Victor Sjostrom y Mauritz Stiller. La otra película es un "collage" de distintas imágenes de paisajes y ciudades, de gente en su trabajo y en descanso. En lugar de usar comentarios las imágenes y secuencias se intercalan acompañadas por efectos de sonidos. En el film se ve Estocolmo, las montañas de Laplandia, los ríos y el trasporte fluvial de troncos, competencias de esquí, entrega de premios Nobel y otros acontecimientos suecos de interés general.

Actuará tres días más Carlos Perciavalle

Ha informado la empresa del cine-teatro Avenida, que este fin de semana volverá a actuar en su escenario el actor Carlos Perciavalle, representando nuevamente su espectáculo titulado "Uno a querer".

Las funciones se ofrecerán a partir de las 21; el sábado desde las 20.30 y luego a partir de las 24 y el domingo a las 21.

En la boletería del teatro están a la venta las localidades.

Obras de Schumann y Boccherini por el Cuarteto de Cuerdas

La Escuela Superior de Música de la Universidad Nacional de Cuyo y el Club Israelita Macabi de Mendoza, ofrecerán esta noche en el salón de Avenida España 1930, la actuación del cuarteto de cuerdas.

A las 21 se presentará el conjunto musical formado por Narciso Benacot y Miguel R. Puebla, violinista; Higinio Iurlina, viola y Carlos A. Pontino, violoncello. También actuarán Gladys A. de Valentini en guitarra y Ediht P. de Drago en piano.

El programa a desarrollar es el siguiente: "Cuarteto Op. 32, Nº 4 en La mayor" de L. Boccherini; "Quinteto Nº 3 de Mi menor" del mismo autor y "Quinteto Op. 44 en Mi bemol mayor, para cuarteto de cuerdas y piano".

La entrada será libre.

Films franceses en el Independencia

La Alianza Francesa de Mendoza "Mar Blancpain", ofrecerá hoy, a partir de las 21.30, en el teatro Independencia, una función de cine. El programa estará compuesto por la película "Los animales" de Fréderic Rossif, y del cortometraje "Volcans endormis".

El público tendrá libre acceso a la sala.

Entidades literarias

Asamblea de la SADE. — El sábado, a partir de las 10, en la sede del Círculo de Periodistas de Mendoza, Godoy Cruz 166, la filial local de la Sociedad Argentina de Escritores realizará asamblea ordinaria. El orden del día comprende los siguientes puntos: lectura y aprobación del acta de la asamblea anterior; memoria, balance, inventario, cuentas de gastos y recursos e informes de la comisión revisora de cuentas.

Se hizo constar en el comunicado que únicamente podrán participar en la asamblea a aquellos socios que estén al día con las cuotas de la entidad.

Un momento de "El ebrio y la araña", obra moderna que fue muy bien recibida por críticos y público.

Tres funciones dará el Ballet de la UNC

El Ballet de la Universidad Nacional de Cuyo, dirigido por la profesora María Teresa Carrizo, ofrecerá tres funciones que tendrán lugar mañana, el sábado y el domingo a las 21.30 en el Independencia. Acompañará la Orquesta Sinfónica de la UNC dirigida por el maestro Juan Carlos Zorzi.

Mañana se podrá ver "Silfides", de Chopin-Fokine; "Búsqueda", idea y coreografía de María Teresa Carrizo con música de César Frank ("Variaciones sinfónicas"); aquí se desempeñará como solista de piano Estela R. de Massini Correas; "Don Quijote", de Minkus, con coreografía de Oboukof, a cargo de María Teresa Carrizo y Ricardo Novich, primer bailarín del Colón y finalmente "Sinfonía para divertirse", de Don Gills, con coreografía de Carrizo.

El sábado se interpretará "Búsqueda"; "El adagio de la rosa" de "La bella durmiente" de Tchaikowsky, con coreografía de Carrizo y actuación de Petula Alvarez; "El cisne negro", de "El lago de los cisnes" de Tchaikowsky - Petina, a cargo de María Teresa Carrizo y Ricardo Novich y "Romeo y Julieta", del mismo músico, con coreografía de Novich y actuación de María Teresa Carrizo, Ricardo Novich, José Suárez, Norma Jofré, Eleonora Ugarte, Liliana Prado, Jorge Peña, Eduardo Aro y Alcides Sutil.

El domingo se escenificará "Pas de deux" de "Bodas de Aurora" de Tchaikowsky, con coreografía original; solistas: Shirley Jorquera y Guillermo Calvet; "Don Quijote", con Oscar Alvarez y María Teresa Carrizo; "El ebrio y la araña", coreografía de Carrizo sobre un poema de Andrés Cáceres, con música de Edgar Varesse a cargo de Eleonora Ugarte y José Suárez; "Pájaro azul", de "La bella durmiente' de Tchaikowsky, a cargo de Oscar Alvarez y Petula Alvarez y "Juana, cordura y locura de amor", ballet basado en la obra homónima de Domingo Renaudiere de Paulis, con música de Joaquí Rodrigo (segundo movimiento "andante" del "Concierto de Aranjuez"), con coreografía de Carrizo y adaptación literaria de Andrés Cáceres; bailarán Ricardo Novich y María Teresa Carrizo.

Mañana la entrada será exclusivamente por invitación; el sábado y el domingo se podrán adquirir en $ 150 para plateas baja y alta y en $ 100 para tertulia y paraíso.

El bailarín invitado. — Ricardo Novich es un amigo del Ballet de la UNC, de allí que venga a colaborar y prestigiar a nuestro elenco cada vez que se lo solicita. Pertenece desde 1958 al Ballet Estable del Teatro Colón, donde ha intervenido como solista y primer bailarín en la mayoría del repertorio clásico y neoclásico. Su elegante figura y su precisión y gracia en los movimientos y piruetas han sido las condiciones destacadas. Se recuerdan siempre sus intervenciones en "Silfides" "El lago de los cisnes", "Movimientos Icaro", "Pájaro de fuego", "Interplay", etc.

En 1963 fue contratado para actuar en Alemania y luego realizó también presentaciones en diversos países europeos, invitado además por el Seminario Internacional de Ballet de Dinamarca. Ha trabajado con coreógrafos de reconocida fama mundial, entre ellos Serge Lifar, Anthony Tudor, Jack Carter y George Skibins.

Sus incursiones en la coreografía han sido elogiadas por el público y la crítica, como las creaciones de "Romeo y Julieta", "Dúo", "Mascarade" y "Esmeralda".

Prosigue curso sobre historia, letras y arte

En la sede del Instituto Cuyano de Cultura Hispánica, Arístides Villanueva 389, ciudad, hoy, a partir de las 19, se dictará una clase correspondiente al curso de historia, letras y artes. El tema a exponer lleva por título "El pensamiento político de la España del siglo XVI" y el disertante será el profesor Toribio Lucero. Las clases se dictan todos los jueves del presente mes y de octubre y son explicados temas de los enunciados tanto relativos a la Argentina como a España.

La asistencia es obligatoria para aquellos aspirantes a becas del gobierno español o interesados en reunir antecedentes. Al finalizar se hará entrega de certificados.

Recital de canto y piano en Radio Nacional Mendoza

Dos programas emitirá hoy, por Radio Nacional Mendoza, la Escuela Superior de Música de la Universidad Nacional de Cuyo. A las 20.30, el señor T. Carlos Zinna hablará del compositor ruso Alexander Borodin, en una conferencia que corresponderá al ciclo "Los grandes compositores y sus obras".

Luego, a las 22.05, en el auditorio de la emisora estatal, habrá un recital de canto y piano a cargo de la soprano Sylvia Wilckens y de la pianista Nancy Morales.

El público tendrá acceso gratuito a la sala.

Alumnos de un instituto darán un concierto

El sábado, a las 19, en los estudios de Radio Nacional Mendoza, el Instituto de Cultura Musical Iniesta Corma presentará un concierto con la actuación de alumnos de las clases de piano, flauta dulce y guitarra. Se podrán escuchar obras de Bach, Mozart, Beethoven, Schubert, Chopin y Kursmann. El concierto tendrá el carácter de adhesión al "Día del maestro".

La entrada será libre pero el público podrá colaborar con donativos a favor de la comisión cooperadora de la Maternidad José Federico Moreno del Hospital Emilio Civit.

Film picaresco con Olmedo en otra semana

Jorge Porcel

Entró en segunda semana en el Cóndor la comedia picaresca "Los hombres piensan sólo en eso", con grn éxito de público. La dirección estuvo a cargo de Enrique Cahen Salaberry y los intérpretes centrales son Jorge Porcel, Alberto Olmedo y Susana Giménez, secundados por Luis Calderón, Virgilio Galindo, Jorge Palacios, Julio López, Ricardo Trigo, Emilio Vidal y Ante Garmaz.

Relata la historia de dos tipos vivillos porteños que quieren hacer dinero fácilmente, unidos a "Palomita", otro amigo igual que ellos. El negocio que han encontrado consiste en simular con maquillaje y pinturas diversas razas de perros que no son tales. Una noche Palomita obtiene un gran premio en dólares y dos pasajes a Caracas pero se siente mal y muere, no sin antes pedir a sus amigos que cuiden de su hermana. Esta resulta ser una sorpresa y metida con la gente del hampa, se encuentra en tal lío que los tres deben salir del país.

En Caracas ella pasa por una vedette argentina acompañada por sus representantes. Se instalan en un gran hotel y esperan hacer grandes vinculaciones, sobre todo con mujeres del tipo "inalcanzable". Ella, por su parte, despierta la admiración del joven Ricardo, que resultará ser un multimillonario, pero los desatinos de ambos pillos harán cambiar de rumbo a los tres.

Los actores principales del film, John Cassavetes y Mia Farrow.

"El bebé de Rosemary" repone el Selectro en un nuevo ciclo

Hoy comenzará en el Selectro un ciclo de cine de terror, con la presentación de "El bebé de Rosemary" y "Asustemos a Jessica hasta morir".

"El bebé de Rosemary" fue la película que catapultó a la fama en Hollywood al cineasta Roman Polansky, quien para entonces había producido films como "El cuchillo bajo el agua". El guión cinematográfico fue realizado por el propio Polanski, basándose en el libro de Ira Levin "La semilla del diablo". En el papel protagónico se desempeñó Mia Farrow, a quien acompañó un elenco integrado por John Cassavetes, Ruth Gordon, Maurice Evans, Ralph Bellamy, Patsy Kelly y Marianne Gordon.

La trama argumental gira en torno de la presunta posesión satánica de Rosemary, quien, en un ambiente hostil, se ve rodeada por siniestros personajes que la llevan por los oscuros caminos del mal. Muchos han querido ver en la narración del film una interpretación psicologista. Lo cierto es que el personaje central se ve envuelto en los siniestros fines de unos adoradores del diablo y, cuando trata de salir de ese ambiente, se vuelve a encontrar cercado, sin solución de continuidad. Al irsele cerrando permanentemente las puertas, Rosemary transita por un clima alucinante, sin posibilidad de salida, salvo el aceptar la maternidad impuesta.

"Asustemos a Jessica hasta morir" fue dirigida por John Hancock, y narra la historia de Jessica, una joven con las facultades mentales algo alteradas, que llega con su marido y un amigo a una región apartada en la que alquilan un antiguo chalet. Jessica acaba de estar seis meses en una clínica y vuelve a experimentar extrañas alucinaciones, confundiendo la realidad con la fantasía, hasta que se precipita en un desenlace sangriento e inesperado.

El próximo programa incluirá la presentación de "Visita del terror" y "La clave del vidente".

MODAS Brasilia
TODO PARA LA ELEGANTE MUJER
Galería Tonsa - Local Venus 7
PIDE DISCULPAS AL PUBLICO EN GENERAL POR LAS MOLESTIAS OCASIONADAS DURANTE LA REFACCION DE SU LOCAL Y AGRADECE A:
EMPRESA 'DECORACIONES'
LA REMODELACION DE SUS INSTALACIONES

LIBRERIA Fray Mocho
SALON LITERARIO
Pone a su disposición GRATUITAMENTE el BOLETIN Nº 3 QUE INCLUYE OBRAS ANTIGUAS Y AGOTADAS, CUYO CONTENIDO SE PONDRA A LA VENTA EL PROXIMO 15 DE SETIEMBRE. - SOLICITELO.
SARMIENTO 1820 - 45-6646 - BUENOS AIRES

SABADO SENSACIONAL
LOS TUCU TUCU
RESERVAS CON TIEMPO
MAGIO
RESTAURANTE LA POSTA
San Martín 1297 - Godoy Cruz - Teléf. 22-13-11
9|9|F|26085|9|9

EL MESON DE LA CAZUELA
SABADO
GRANDES VALORES DEL TANGO
ALBERTO CASTILLO
ARGENTINO LEDESMA
GUILLERMITO FERNANDEZ
MARIA JOSE
y gran SHOW
Godoy Cruz 370, T. 258437
9|9|F|26047|9|9

¿visitó nuestra exposición permanente del mueble
WROBEL
ESTILO EN MOBILIARIOS
Avda. España 1220
Mendoza Tel. 232750
CREDITOS LIBRES

En Mendoza
SHOW CULINARIO
Maggi
Queremos mostrarle nuevas recetas y secretos de la buena cocina. Por eso la invitamos a participar en nuestro SHOW CULINARIO que se llevará a cabo en el CINE SELECTRO, 9 de Julio 200, Barrio Bombal, (a 2 cuadras de la Casa de Gobierno), el día 9 de Septiembre a las 17 horas.
Entrada libre. La esperamos.
Centro de Economía Doméstica

SHOW PARA EL CLUB
LA PORTEÑA JAZZ BAND
CACHO TIRAO
MARIKENA MONTI
INDUSTRIA NACIONAL
VERDAGUER
LOS CHALCHALEROS
BUENOS AIRES 8
Y la conducción de
JULIO LAGOS
CANAL 9
HOY, A LAS 22.00 hs.
Safrar S.A. invita a disfrutar de este espectáculo para compartir la alegría de la música, la canción, el humor... y la buena noticia de los nuevos Peugeot 2000.
PEUGEOT

¡INSOLITO! POR PRIMERA VEZ JUNTAS!...
VIVIA UN MUNDO DE FANTASIA PORQUE ERA UN...
TIGRE DE PAPEL
DAVID NIVEN
TOSHIRO MIFUNE
HARDY KRUGER
y con la revelación de ANDO un niño inolvidable
PROH. 14 AÑOS
Eastmancolor
LA PRENSA "Una comedia ágil y divertida, de excepcional calidad".
LA RAZON "Humor y aventuras, peleas y persecuciones espectaculares"
VEALA HOY EN CINE LAVALLE
COMPLEMENTA
Julie Andrews
Omar Sharif
La Leyenda del Tamarindo
COLOR DIST. ZONDA

HOY Y MAÑANA
RESTAURANTE PACIFICO
Presenta - EXCLUSIVO
ARGENTINO LEDESMA
Los Nocheros del Camino
Javier Alejandro
Lucía Morán
Yoni Trinidad
María Alejandra
Lucerín y María Reyes
Menú:
Empanadas - Asado - Pollo a la parrilla y Puchero a la Española - Postre helado, Vino - Soda y Gaseosa
Precio $ 800.-
PERU Nº 2392
Playa de Estacionamiento
RESERVE SU MESA AL 215954
9|9|C|483|9|9

CINES Y TEATROS

CENTRO

AMERICA. - Hoy, de 14 a 24 hs.: "ME LLAMAN TRINITY" y "CINCO LOCOS EN EL SUPERMERCADO.

CENTER - Hoy, de 14.00 a 24.00 hs. "RECUERDOS DEL FUTURO" y "ANIMALES MARAVILLOSOS".

CITY - Hoy cont. de 14.15 a 24 hs. "MAYERLING". Además "EL MUCHACHO DEL ARCO IRIS".

CINEMA - Hoy, de 14 a 24 hs. "CINCO LOCOS Y UN PAYASO" y "HERMANO LOBO".

CONDOR - Hoy, de 14.30 a 24 hs. "LOS HOMBRES SOLO PIENSAN EN ESO" y "MI NOVIA EL".

LAVALLE - Hoy de 14 a 24 hs. "TIGRE DE PAPEL" y "LA LEYENDA DE TAMARINDO".

LUXOR. - Hoy, de 14 a 24 hs. "EL JURAMENTO DEL ZORRO" y "HEROE SIN PATRIA".

OPERA - Hoy, de 14 a 24 horas. "BASTA DE PROBLEMAS" y "EL LECHERO AMOROSO".

PREMIER - HOY Cont. de 14 a 24 hs.: Prog. Proh. Men.. "VEREDICTO" techn. y "DOS CONTRA TODOS".

ROXY. - Hoy, de 14 a 24 horas: "COMANDO SUICIDA" y "ESCALERA DE CARACOL".

REX - Cont. de 14.15 a 24 hs. "EL VIAJE FANTASTICO EN GLOBO". Además "DON QUIJOTE CABALGA DE NUEVO". Apto para todo público.

SELECTRO - Hoy 21 hs. "ASUSTEMOS A JESSICA HASTA MORIR" y "EL BEBE DE ROSEMARY".

AUTOCINE BROADWAY. - Hoy, 21 hs.: "Doc Savaje, el hombre de bronce" y "El emisario de Mac Intosh".

GRAN AUTOCINE MENDOZA. - Hoy, 21 hs.: "Lawrence de Arabia" y "Santee el vengador".

EL CERRO CINEAUTO. - Hoy 21 hs.: "Nos habíamos amado tanto" y "Un ardiente deseo".

GODOY CRUZ

PLAZA - Hoy 21 hs. "Soñar, soñar" y "Lo bueno, lo malo y lo feo".

SPORTSMAN. - Hoy, a las 21 horas: "Las píldoras" y Coche cama alojamiento".

GUAYMALLEN

VICTORIA - Hoy 21.15 hs. "Cuando mueren las leyendas" y "La venganza de Milady".

MAIPU

ARGENTINO. - Hoy, 21 horas: "Los supervivientes de los Andes" y "Los dinamiteros de Chivre".

IMPERIAL - Hoy 21 hs. "Tu me enloqueces" y "El caradura y la millonaria".

PALMIRA

COLON. - Hoy, 21 horas: "El canto cuenta su historia" y "Los vampiros los prefieren gorditos".

SAN MARTIN

CERVANTES - Hoy 21.15 horas. "Entre dos destinos" y "Los días de la traición".

MAYO - Hoy 21.15 hs. "La carrera de la cebolla" y otro estreno.

MONUMENTAL. - Hoy, 21 hs.: "Tú me enloqueces" y otro estreno.

RIVADAVIA

ALFA - Hoy 21.15 hs. "Contacto en Francia II" y "El apóstol de la venganza".

DUCAL. - Hoy, 21.15 hs.: "La piscina mortal" y "Alicia ya no vive aquí".

Notas Sociales

Casamientos

El padre Juan Sepich bendecira el sábado, a las 11, en la parroquia de Nuestra Señora del Perpetuo Socorro, de Chacras de Coria, la boda de la señorita Susana María Godoy Gaviola y el señor Fernando Groisman Albanesi. Serán padrinos por la novia, el señor Horacio H. Godoy Leiva y su señora María Susana Gaviola y por el novio, la señora Aida Cecilia Albanesi de Groisman y el señor Leopoldo Groisman Albanesi. Actuarán como testigos de esta ceremonia, la señora Susana Magis de González y el señor Juan Morris y mañana atestiguarán el acto civil, los señores Horacio Godoy (h) y Manuel Campoy.

—En la parroquia San Vicente Ferrer quedará consagrado el sábado, a las 22.30, el matrimonio de la señorita Nora Edith Galdeano y el señor Carlos Héctor Cárdenas. Actuarán como padrinos, por la novia, el señor Isidro Ricardo Galdeano y su señora Azucena Núñez y por el novio, el señor Carlos H. Cárdenas y su señora Marta Berta Cuello.

—Pasado mañana, a las 20.45, en la capilla del Divino Maestro del Liceo Militar General Espejo, el padre Héctor Gimeno bendecirá la boda de la señorita María del Carmen Anfuso Bocanegra y el señor Pedro Daniel García Ortiz. Serán padrinos los señores Fernando Anfuso y su señora Prudencia Bocanegra y Carlos Martín García y su señora Ana María Ortiz. Testificarán esta ceremonia la señora Leonor Díaz Medina de Furfuri y el señor Rolando Edgardo Meretta. Hoy certificarán el acto civil el señor Norberto Persia y su señora María Cristina Caso.

—El casamiento civil de la señorita Nancy Cinquemani y el señor Roque Márquez se efectuará hoy. Oficiarán de testigos el señor Jorge Ortiz y su señora Elena Peralta. La ceremonia religiosa tendrá lugar en la parroquia San Miguel Arcángel el sábado, a las 21.15.

—Será bendecido el sábado, a las 21.45, en la parroquia de Nuestra Señora de Fátima, el casamiento de la señorita Inés Dolores Gómez y el señor Daniel Horacio Monaco, ceremonia de la que serán padrinos la señorita María Elena Gómez y el señor Ricardo Gómez Fernández, y testigos, la señora Norma de Sinatra y el señor José Luis García.

—La señorita Raquel Oropel y el señor Daniel Andrés Maldonado contraerán matrimonio pasado mañana, a las 21, en la parroquia de Nuestra Señora de Luján. Intervendrán como padrinos los señores Cándido Oropel y la señora Raquel Arancibia de Oropel y Andrés Corzo y la señora Cira Tapia de Corzo.

Bodas de oro

Con motivo de cumplir cincuenta años de matrimonio el señor Eduardo Castillo y su señora Andrea Videla Guiñazú, se oficiará una misa de acción de gracias el sábado, a las 19.30, en la parroquia de Nuestra Señora de Fátima.

Demostraciones

El señor Guillermo de la Roza y su señora Alicia Piaggio ofrecieron una copa de champaña a la señorita Verónica Moya y a su nieto Carlos Alberto Gaviola de la Roza, para festejarles su próximo casamiento. Por su parte, un grupo de sus amistades los despidió con otra demostración en la casa de la señora María Elena Mastronardi de Falconi.

Misas impetratorias

Para rogar por el feliz viaje a España de la señorita María Ester Martínez Perea, la señorita María Victoria Valentini Cordón hará oficiar una misa hoy, a las 19, en la capilla del Buen Pastor.

—El Consejo Particular de la Sociedad San Vicente de Paul y la Comunidad Religiosa que atiende el Hogar de Ancianos, mandará rezar una misa el domingo, a las 11, en la capilla del Hogar (entrar por Urquiza 524), para pedir por el feliz viaje a Europa de la señora Susana Pini Galli de Genoud.

Reuniones

La señorita Patricia Vieira Gil Pueyrredón recibió el saludo de sus amistades, en ocasión de celebrar su cumpleaños.

—La reunión mensual del Círculo de Amistad se llevará a cabo hoy, en el departamento de San Martín.

—Hoy, a las 17, en San Martín 746, se realizará la reunión mensual de la Congregación de la Virgen del Buen Viaje.

—El Centro de ex Alumnas del Colegio de Nuestra Señora de la Misericordia, que presiden la señorita Florencia Bustos y la señora Mabel Fagioli de Romero, se reunirá hoy, a las 16.30, para tratar en forma especial el almuerzo de camaradería del Día de la ex Alumna.

Aniversario

Con el objeto de festejar el 50º aniversario de la fundación del Golf Club Andino, se servirá una cena el 25 del actual, a las 21.30, en la sede de la institución.

Beneficio

A beneficio de las obras de la parroquia Santa Rita, del Barrio Cano, se hará un té - canasta mañana, a las 15, en el Círculo de Periodistas (Godoy Cruz 166). Las tarjetas pueden solicitarse por el teléfono 214477.

Bridge

En el Club de Gimnasia y Esgrima se disputará un torneo de bridge de estímulo hoy, a las 16.15. Las inscripciones se atienden hasta las 13, por el teléfono 242383.

Enfermos

Fue operada con resultado satisfactorio la señora Julia Marcó de Keil.

—Enferma la señora Ana María Maure de Touza.

—Se recupera de la operación a que fue sometido el señor José Calvo Donaire.

—En franca mejoría después de operada la señora Elia Sánchez Lahoz de Marelli.

—MAR DEL PLATA, 8. — Es satisfactorio el estado de la señora Lía Alicia Tapia de Gómez Centurión y el de su hija María Paz.

Viajeros

De Buenos Aires el señor Francisco Calvo Donaire y su señora Carmen Arizu.

—De Buenos Aires la señora Estela de San Martín de Alemán.

—A Buenos Aires el doctor Hernán López Vernengo y su señora Blanca Linares.

—De La Plata la señorita Susana Pelegrina Lara.

—De Buenos Aires el doctor Marcos Boaknin.

—De Buenos Aires las señoras Amanda Honores de Cardarelli y María Honores de Ambrós; el señor René Rodríguez Goullerdet y su señora Amanda Cardarelli.

—A Portillo el señor Guillermo Velázquez y su señora María Teresa Cépparo.

—A Buenos Aires el señor Hugo Piay y su señora Nelly Beatriz Espino.

—A las cataratas del Iguazú el señor Héctor Facio y su señora María del Carmen Cortés Durán.

Misas y funerales

Se oficiarán misas.

Mañana, a las 18, en la capilla del Colegio María Inmaculada, por el alma del señor Miguel Lino Herrera, en el primer aniversario de su fallecimiento.

—Hoy, a las 20, en la parroquia de San José, por el alma del señor Juan Ignacio Baquer, al cumplirse un año de su fallecimiento.

—Hoy, a las 19.30, en la parroquia de Santo Domingo, por el alma del señor Diego González.

—Hoy, a las 19, en la parroquia de Nuestra Señora de Pompeya, por el alma del señor Juan Benito Fernández.

Lina Moretti de Flor Alvarado

Su fallecimiento. — Falleció en Mendoza, ciudad a la que tanto amó y por la que tanto hizo, la señora Lina Moretti de Flor Alvarado, figura prestigiosa que unió a su propia tradición, la estirpe de su marido, el doctor José Miguel Flor Alvarado.

Mujer inteligente, se recibió de profesora de pedagogía y de historia, en la Universidad Nacional de La Plata. Dedicó a la docencia su inquebrantable vocación, su fervor por la enseñanza y el valioso aporte de su cultura y de su esmerada formación moral.

Fue directora de la Escuela Fray Luis Beltrán, para ocupar más tarde la dirección de la Escuela del Hogar y Artes Femeninas "José Vicente Zapata". Aquí pasó gran parte de su carrera docente. Más tarde, colaboró en la fundación de la Escuela Técnica Superior Fray Luis Beltrán, en la que también ocupó la dirección.

Su influencia cordial, su estimulante sonrisa, su deseo de ayudar, de aconsejar, de dar, de enseñar, fueron cualidades inherentes de su personalidad. Por todos sus méritos, la Escuela de Artesanías "María Elena Champeau" la distinguió imponiendo su nombre al único museo de artesanías mendocinas que funciona en nuestra provincia y la Escuela Hogar Fray Mamerto Esquiú dio su nombre a una de sus aulas - taller. Más no termina aquí su labor educativa. Simultáneamente dictó cátedras, participó en congresos, promovió exposiciones, presidió concursos para optar a cargos de especialidades técnicas y llegó a inspectora antes de acogerse a la jubilación. Si sumamos a su accionar, su calidad humana y la forma generosa con que se brindó a las obras benéticas del medio, podremos alcanzar una síntesis de lo que fue su vida. Vida llena de ternura y de abnegación que volcó en su esposo, del que fue ejemplar compañera, en sus hijos y en sus amistades, quienes no olvidarán la elevación de su espíritu y la grandeza de su corazón.

Participaciones Sociales

CASAMIENTOS

MARTA MORABITO y OSVALDO ANTONIO ROMAGNOLI, participan por este único medio, a familiares y amigos, su matrimonio, que será consagrado el viernes 10 de setiembre a las 21,30 en la Catedral Nuestra Sra. de Loreto.

9|9|F|25600|9|9

OBESIDAD
GRUPOS DE AUTOAPOYO
ABIERTA LA INSCRIPCION
THIN POWER
NUEVO TELEFONO 257926

Entidades Científicas

Sociedad de Cirugía Plástica de Mendoza. — Esta entidad y el Ateneo de Sala 1, hicieron saber que hoy a las 10, en el aula de la sala XI del Hospital Emilio Civit, se efectuará una reunión del "Ateneo". En la oportunidad se tratarán los siguientes temas: "Anatomía de las regiones maxilo faciales" por Luis Sananes (diseñador); y "Tratamiento integral del traumatismo maxilo facial", por el doctor Jacobo Sananes.

Beneficencia

Sociedad San Vicente de Paul. — El consejo particular de Mendoza de esta sociedad ha recibido las siguientes donaciones: de la señorita Martha Videla, dando las gracias al Espíritu Santo.

En concepto de corona de caridad: de la señora Josefina Lo Bello de Frigerio, en memoria del señor Antonio Logrippo; del doctor Marcos Fagioli y familia, por el señor Juan R. Puebla; de la señora Josefina L. de Frigerio, por la señora Gemma C. de Pascualetti; de la señora María Zabalegui de Romero, por el señor Carlos Padín; de los empleados de la farmacia del Hospital Central, por el señor Segundo L. Tapia; del señor Oscar Ilato R. De Polo, por la señora Bernadeina Giuliani de De Polo; del Banco de Mendoza, por la señora Rita Morera de Dorca; de Champay S.R.L., señor Roberto Vittori y familia, señor Alberto Cano y señora, y señor Mario Sanz y familia, en memoria de la señora Rita Morera de Dorca; del señor Jorge Pallucini, por la señora Concepción Aguilar de Pérez; del señor Ramón Borvell y señora, por la señora Matilde G. de Ruiz; del señor Carlos Alesandro Celesti y familia por la señora Pascuala G. de Pedro; y de la señora Carmen E. Orozco de Castro y las señoritas Blanca y Judit Castro, en memoria del señor Julio Amado Castro.

Entidades diversas

Rotary Club Rodeo de la Cruz. — Realizará hoy, a las 21, en el domicilio del señor Juan Devita, Carril Nacional 7007, su habitual reunión semanal. En su transcurso, el socio Juan José Bonetto abordará el tema información rotaria, en tanto que el socio Antonio Saguan tendrá a su cargo la disertación de la noche.

A TODA HORA
MEDIAS DE El Guipur
1ª CALIDAD GARANTIZADA

MEDIAS
MINUE RESISTENT, TOPACIO, malla tul y punta fijo. Colorido actual .. $
139
TROUVILLE, microtul, con liga, tonos de moda . $
149

PANTY
BALLET, microtul, talle universal ..... $
69
NINON MICROTUL Y PUNTO FIJO. UNIVERSAL Y GRANDE ..... $
99
AUGUSTA MICROTUL. TONOS DE MODA ..... $
178

NINON SUPER Y TROUVILLE, 1, 2, 3, malla tul, $
199
NINON punto fijo, muy adherente en tonos de moda ..... $
220
TROUVILLE microtul, talle especial, colores de moda ..... $
259
TOPACIO ESPUMIL, en gris, tiza y ciruela, muy de moda ..... $
285

El Guipur

El establecimiento fue habilitado en Emilio Civit 719, ciudad

Inauguróse la proveeduría de suboficiales de las FF. AA.

La Asociación Mutual de Suboficiales Retirados de las Fuerzas Armadas y de Seguridad puso al servicio de sus asociados su primer proveeduría familiar, instalada en un local de avenida Emilio Civit 719, ciudad. La ceremonia de inauguración contó con la presencia de representants del Gobierno de la Provincia, eclesiásticos; director, docentes y personal de la escuela Nº 137 "Sargento Cabral" de Las Heras; presidentes de los círculos de Suboficiales de las FF.AA. y de cooperativa "COVSE", como así también numerosos asociados y familiares.

Para exaltar el significado de su habilitación, habló el tesorero de la entidad, señor Antonio Moreno, quien reseñó además lo logrado por la asociación no obstante su juventud. Se ha adquirido el terreno para poner en práctica el plan de vivienda y se cuenta además con la sede social.

Tuvieron a su cargo el corte de la cinta el ministro de Bienestar Social, coronel Carlos Saborido Solier, y el presidente de la asociación mutual, señor Fermín Pérez. Luego de esta ceremonia, el funcionario provincial expresó que no le extrañaba lo que habían concretado sus camaradas de las Fuerzas Armadas "pues es probada su honestidad y capacidad para llevar a cabo obras como la inaugurada". Finalmente se ofreció un copetín a la concurrencia.

Realizarán una disertación sobre minería

La fundación "Antonio Castro", departamento museo "Profesor Manuel Tellechea", informó que hoy a las 19.30, en H. Yrigoyen 151, proseguirá el cursillo sobre "Aspectos básicos de la actividad minera". En la oportunidad, el doctor Horacio Díaz y el profesor Roberto Zuviría, disertarán sobre: "Yacimientos, origen y clasificación: a) Definiciones; b) La evolución como principio geológico fundamental; c) Clasificación de yacimientos; d) Forma y relaciones espaciales de los distintos yacimientos; e) Diagnóstico de minerales y rocas".

Presentará a los oradores el doctor Eddy Omar Lavandaio. La conferencia será ilustrada con diapositivas.

Disertación sobre la Virgen del Carmen de Cuyo

La Asociación Cultural Sanmartiniana, en el local de la Junta de Estudios Históricos, calle Montevideo 544, rendirá hoy un homenaje a la Virgen del Carmen de Cuyo, Patrona y Generala del Ejército de los Andes.

Luego del izamiento de la bandera, el presidente de la entidad, doctor Hilario Velasco Quiroga, declarará abierto el acto y cederá la palabra a la señora Alicia Serú de Leal, quien se referirá a la entronización y coronación de la Virgen del Carmen de Cuyo.

Organizan una exposición de arte y diseño

El Centro de Arte y Comunicación (CAYC), con sede en la calle Viamonte 452 de la Capital Federal, ha concretado la realización de una exposición de diseño denominada "Contemporánea 76", cuya idea es presentar dentro del contexto de un "Centro de Arte", los elementos de diseño desarrollados en el país, para la arquitectura interior.

En la programación de esta muestra está trabajando un nutrido grupo de arquitectos y diseñadores, que ya han redactado las bases a que deberá atenerse el jurado, que estará integrado por dos diseñadores, dos artistas, dos arquitectos y dos críticos, cuya nómina se dará a publicidad próximamente.

Se otorgarán como distinción cinco "Cubos Contemporánea de Acero", habiéndose elegido tal efecto como homenaje a la idea que tuvo el arquitecto Le Corbusier para premiar a diseñadores suizos en la ciudad de Lausana, hace ya muchos años.

Los interesados en ampliar la información, deberán dirigirse a la Escuela Superior de Diseño, Centro Universitario, U.N.C. de lunes a viernes de 17 a 20.30 horas.

Conferencias en Filosofía y Letras

La Facultad de Filosofía y Letras de la Universidad Nacional de Cuyo informó que ha preparado la actividad a desarrollarse con motivo de la visita del profesor doctor Gustavo Simbermann.

Hoy, a las 11, habrá un coloquio con los profesores de literatura, en el Instituto de Literatura Modernas, y a las 18, una conferencia sobre el tema: "La lectura: análisis de un proceso comunicativo".

Mañana, a las 19, se llevará a cabo otra conferencia, acerca del tema "Hacia una renovación metódica del análisis literario". Ambas disertaciones tendrán lugar en el aula C 9.

Ganadora de un certamen infantil

Myriam Villarreal, una niña de 12 años que cursa 7º grado en la escuela Nº 502 "Carlos María de Alvear", de General Alvear, resultó ganadora del concurso de pintura organizado en la ciudad de Mendoza por la Obra Don Orione y auspiciado por el Ministerio de Cultura y Educación.

El concurso se llevó a cabo entre los alumnos de 6º y 7º grados de las escuelas primarias de la provincia y en base al tema "Un Atardecer". Por su trabajo la escolar fue premiada con un viaje de estudio a Buenos Aires y estadía paga para dos personas.

Audiovisual de una campaña a la Antártida

El teniente coronel (RE) Alfredo Ahumada distrtará hoy a las 18 sobre el tema "Campaña Antártida Base Elército Esperanza-1956", de la que fue su jefe. La conferencia tendrá lugar en el salón de actos del colegio María Auxiliadora —25 de Mayo esquina Las Heras, ciudad—, propiciada por la Asociación Tiflológica "Luis Braille", Centro de Rehabilitación para Ciegos.

Serán presentados asimismo elementos usados en la mencionada campaña y además se proyectarán diapositivas sobre el mismo tema. La entidad invitó a socios y público en general.

Realizarán una disertación sobre minería

La fundación "Antonio Castro", departamento museo "Profesor Manuel Tellechea", informó que hoy a las 19.30, en H. Yrigoyen 151, proseguirá el cursillo sobre "Aspectos básicos de la actividad minera". En la oportunidad, el doctor Horacio Díaz y el profesor Roberto Zuviría, disertarán sobre: "Yacimientos, origen y clasificación: a) Definiciones; b) La evolución como principio geológico fundamental; c) Clasificación de yacimientos; d) Forma y relaciones espaciales de los distintos yacimientos; e) Diagnóstico de minerales y rocas".

Presentará a los oradores el doctor Eddy Omar Lavandaio. La conferencia será ilustrada con diapositivas.

Pagan haberes a retirados de Gendarmería

Informó el Centro de Retirados de Gendarmería Nacional Mendoza, que el Banco de la Nación está abonando los haberes del personal retirado y pensionado de la institución.

De "Matrimonio y familia" se hablará hoy

Con el auspicio de la "Unión de Padres de Familia del Colegio Sagrado Corazón" dictará una conferencia hoy el padre Luis Santiago. A las 21, en la sede del establecimiento desarrollará un tema de la pastoral "Matrimonio y familia".

Seleccionaron poemas sobre la Gendarmería

La Agrupación Mendoza de Gendarmería Nacional comunicó a los participantes del concurso de poemas sobre el día de la institución en el año de su 38º aniversario, que de los 85 trabajos recibidos el jurado seleccionó 15.

De estas últimas obras surgirán los ganadores del certamen para la provincia de Mendoza. El jurado está integrado por el titular de la Agrupación Mendoza de la repartición, comandante mayor Francisco López, comandante Juan Carlos Markov y la presidenta y secretaria del Círculo de Poetas de Mendoza, Bella S. de Fanelli y Myrian Díaz de Cori, respectivamente.

La entrega de premios se hará el 2 de octubre a partir de las 18.30 en el Teatro Independencia. En la velada participarán desinteresadamente artistas mendocinos y el ballet folklórico de los profesores Yáñez y Cisterna.

BUCI inaugurará una sucursal en La Rioja

Una delegación de funcionarios del Banco Unión Comercial e Industrial de Mendoza, encabezados por el titular, señor Raúl Meilán Salgado, viajó a La Rioja para ocuparse de aspectos relativos a la próxima inauguración de la sucursal de esa entidad en esa ciudad.

En la capital riojana los representantes del BUCI mantuvieron entrevistas con autoridades provinciales y efectuaron visitas a los directivos del Centro Comercial e Industrial locales. También ofrecieron una conferencia de prensa para informar sobre los propósitos que animan al BUCI a instalar esa sucursal y las funciones que cumplirá al servicio del desarrollo económico y social regional.

Se anticipa que los resultados de la gestión realizada en esa provincia ha encontrado auspicioso eco en los sectores empresarios, el comercio y la producción.

Información general

Cena de camaradería. — Se indicó que los ciudadanos de la clase 1922, que cumplieron el servicio militar en el Primer Grupo de Artillería de Montaña, se reunirán en una cena de camaradería, mañana, a las 21.30, en el local situado en Avenida de Acceso, frente a la escultura del Cóndor. Los interesados en reservar tarjetas, deben llamar a los teléfonos 972927, 257200 290663 y 218831.

DECORACIONES
PLANES SIN ANTICIPO - HASTA 10 MESES
Alfombrados - Cortinados - Revestimientos - Iluminación - Tabiques Modulares - Pinturas - Cielorrasos en general
Muebles comerciales - Refacciones - Letreros acrílicos y decoraciones acrílicas
TELEFONO 240427
9|9|F|26132|9

Actividad educacional

Docente jubilada. — A los 28 años de labor en la docencia se ha acogido a los beneficios de la jubilación la señora Susana Carmona de Hernández. Ya con el título de bachiller universitaria, ingresó en la escuela de Higiene y Pedagogía dependiente de la Facultad de Ciencias Médicas, de la UNC, donde obtuvo el título de profesora de Educación Física, iniciándose como titular de la escuela "Edmundo De'Amicis".

Susana Carmona de Hernández

Dotada de un carácter entusiasta y bondadoso, amó e hizo amar el deporte, inculcando la autodisciplina, el compañerismo y poniendo en sus diarias lecciones el clima saludable de la alegría y amenidad que vitaliza el alma infantil.

La dirección de la escuela "Manuel Belgrano", personal docente, comisiones periescolares y alumnos llevarán a cabo con tal motivo un agasajo el 10, a las 17.

Homenaje a una docente fallecida. — El domingo a las 11, se rendirá un homenaje a la señorita Berta García Morales, docente fallecida en 1975.

El acto se realizará en la capilla del cementerio de la Capital, donde el canciller del Arzobispado, reverendo padre Aurelio Bertagna, oficiará una misa. Posteriormente se colocará una placa recordatoria y una ofrenda floral y se pronunciarán palabras evocando el recuerdo de la maestra desaparecida.

Instituto Compañía de María. - Se encuentra abierta la inscripción para el curso presecundario que se iniciará el 4 de octubre, para las alumnas que deseen ingresar en primer año. Las interesadas pueden solicitar mayor información en la sede del instituto, Rivadavia 350, Godoy Cruz.

Escuela Nº 413 "Adolfo Tula", La Consulta. — Renovó sus autoridades el Centro de Ex Alumnos de la Escuela. La comisión directiva quedó integrada así: presidente, Juan Manuel Gallardo; vicepresidente, Juan Carlos Ficardi; secretaria, Beatriz Sosa; prosecretario, Francisco Martínez; tesorero, Oscar Alfredo Barros; vocales: Mario Pérez, Santos Cuello, Raúl Lequizamón, Juan Bastías, Víctor Martínez, Ricardo Ampuero, Ulpiano Suárez (h.), Manuel Villafañe, Ester L. de Caruso, Antonio Luis Quintal, Benedicto Peterle y Carmelo Chaar; asesora: directora, señora Rocha Peche de Quintal.

Universidades

Nacional de Cuyo

Facultad de Filosofía y Letras. — Continuando con el ciclo de extensión cultural "La geografía en los grandes temas del mundo contemporáneo", mañana, a las 18, en el Instituto de Geografía, el ingeniero Atilio Arabia disertará sobre "El recurso agua y su manejo en el Israel de hoy".

Presentan hoy audiovisual en Puente del Inca

La Asociación Mendocina de Empresa de Turismo y Afines (AMETA) y el jefe de la Compañía de Esquiadores de Alta Montaña "Teniente Primero Francisco Ibáñez", invitaron a las poblaciones de Puente del Inca, Polvaredas, Punta de Vacas y Las Cuevas, a la presentación de un audiovisual en la sede de la hostería de Puente del Inca. Este acto se llevará a cabo hoy, a las 21.30.

Frente a la cárcel prohíben estacionamiento

Rige desde ayer la resolución de la Dirección de Tránsito y Transporte por la que se prohíbe estacionar vehículos en avenida Boulogne Sur Mer frente a la Penitenciaría Provincial, entre calles Juan de Dios Videla y Suipacha. La medida ha sido adoptada por razones de seguridad, teniendo en cuenta las funciones específicas que cumple el establecimiento.

Celebración de la Semana de Covadonga

El Centro Asturiano de Mendoza celebra la Semana de Covadonga, en conmemoración del 125º aniversario de la Batalla de Covadonga y en homenaje a la "Santina", como cariñosamente llaman los asturianos a la Virgen de Covadonga.

Con tal motivo el domingo próximo, a las 12, en la Catedral de Nuestra Señora de Loreto se oficiará una misa y a las 13, en su sede social de calle Godoy Cruz 249, se servirá la tradicional fabada asturiana, amenizada con música selecta. Las tarjetas son numeradas y su venta termina el 11 del corriente.

Designaron al director de Aeronáutica

Por decreto del Poder Ejecutivo provincial, fue designado director Provincial de Aeronáutica al vicecomodoro (RE) Alfredo Miguel Torinetti.

Fin de funciones

El Poder Ejecutivo además dio por finalizadas las funciones que como asesor de la Gobernación, cumplía como acto de servicio el teniente coronel Mario Alberto Irusta.

Homenaje a Sarmiento en la Junta de Historia

Mañana a las 19, la Junta de Estudios Históricos de Mendoza realizará una sesión pública en homenaje a Domingo Faustino Sarmiento. En la oportunidad, el presidente de la entidad, doctor Edmundo Correas, disertará sobre el tema "Sarmiento y los Estados Unidos". El acceso a la sala será libre.

Docente jubilada. — Luego de una prolongada actividad docente, ha obtenido su jubilación la señora María Dora Pallares de Castro. Su labor profesional se caracterizó por una profunda vocación que constantemente puso de manifiesto en todos los momentos. Egresó de la Escuela Normal "Tomás Godoy Cruz", y en 1950 comenzó su actividad docente en la escuela "Juan Galo Lavalle", donde se desempeñó durante 16 años. Luego fue trasladada a la escuela "Carlos Vergara", y por último, a la escuela "Pío XII".

María Dora Pallares de Castro

Con motivo de su jubilación en esta escuela será agasajada durante un acto que se hará mañana a las 18.

Supervisión Seccional cumplirán mañana 7 años

Supervisión Seccional de Escuelas Nacionales ha invitado a todo el personal directivo y docente de las escuelas de su jurisdicción, al acto que se realizará mañana, a las 11, en el teatro Independencia, para conmemorar el 7º aniversario de su creación.

Instituto "San Pedro Nolasco". — En este instituto está abierta la inscripción para los cursos de ingreso a los profesorados en ciencias naturales, matemáticas, física y cosmografía y educación preescolar. Los interesados deben concurrir a Córdoba 422, de 17 a 20.30.

Suplencia de director maestro. — La inspección seccional Maipú ofrecerá mañana a las 10, en la escuela Nº 22 -P- "María Auxiliadora" el cargo de director maestro para la escuela Nº 158, "Francisco E. Calle", de El Paraíso, Fray Luis Beltrán.

Misión pedagógica. — Inspección de Educación Física comunicó que ha sido suspendida, debido al mal tiempo, la misión pedagógica anunciada para mañana. Otro tanto ocurrió con la que se organizó, también para mañana, en la escuela "Ventura Segura", de Santa Rosa.

Escuela de Comercio "Ricardo Videla". — La comisión cooperadora de esta escuela de Luján ha organizado un almuerzo para el domingo a las 12.30 en San Martín 2614, Mayor Drummond. Se ha invitado especialmente a los ex alumnos, ya que en esa ocasión se integrará la comisión de egresados. Las tarjetas están en venta en la escuela.

Educación del Adulto. — La Dirección Nacional de Educación del Adulto comunicó a los centros educativos de nivel primario, secundario y escuelas anexas de las fuerzas armadas, de su dependencia, que el acto de homenaje a Domingo Faustino Sarmiento se debe realizar mañana sin suspensión de actividades.

Colegio "Padre José Mullner". — La comisión de padres de familias de este colegio ha invitado al festival de patinaje artístico que se realizará el sábado a las 15, en el local de Revolución de Mayo 1941.

Directores de San Martín y Godoy Cruz. — La inspectora técnica de la sección "A", de San Martín y sección "F" de Godoy Cruz, convocó a los directores de esas jurisdicciones para que se notifiquen de memorandos. Los directores de San Martín deben concurrir hoy a las 16 a la escuela Nº 231 "General San Martín" y los de Godoy Cruz mañana a las 10 a la escuela Nº 54 "Martínez de Rosas".

Demostraciones a docentes jubiladas

Coincidentes con la celebración del Día del Maestro, a partir de hoy se efectuarán demostraciones a docentes que se han acogido a la jubilación.

—Escuela Nº 3, "Domingo Faustino Sarmiento", Capital, actos en honor de la señora Angela Nelly Moschell de Robert y de la señorita Marta Aurora Ramos. Hoy, a las 18.30, misa de acción de gracias en la Parroquia del Sagrado Corazón de María; mañana, a las 11.45, acto escolar y a las 21.30, cena de camaradería. Reservas de tarjetas por el teléfono 218690.

—Escuela Nº 7, "Tiburcio Benegas", Capital, agasajo a las docentes Fanny Raquel Orfila de Navarro, Francisca Julia Cuccia, Nélida Beatriz Astargo, Nelly Ruiz de Godoy, Rosa Elvira Aguilar y Ana María Ducombs. Mañana, a las 16.30, acto escolar y a las 21, reunión social. Adhesiones mediante los teléfonos 256156, 217141 y 241772.

—Escuela Nº 17, "Hipólito Irigoyen", Capital, demostración a los docentes Francisca Costantino de Hernández, Clara Fernández de Staiti, Smirna Arenas de Moreno, Gilda Gil de Lo Castro, Leonor Nottollini de Martín y Félix Molino. Mañana, a las 17, acto escolar.

—Escuela Nº 28 "Pío XII", Capital, mañana, a las 18, acto académico en honor de la señora María Dora Pallares de Castro.

—Escuela Nº 83 "Manuel E. Sayanca", de Guaymallén, mañana, a las 17, acto académico en honor de la ex directora, señora Bertha Buttini de Pierro; el sábado, a las 22, cena de camaradería en el local escolar. Solicitud de tarjetas, por los teléfonos 258857, 259948 y 258258.

—Escuela Nº 116 "Barrio Capilla del Rosario", Villa Nueva, Guaymallén, demostración a la ex directora, señorita Angélica Raquel Ramírez. Mañana, a las 17, acto escolar; sábado a las 19.30, misa en la Capilla de la Resurrección de Jesús, del Barrio Santa Ana, y a las 22, cena en La Casona. Adhesiones por los teléfonos 224392 y 261042.

—Escuela Nº 81 "Leandro N. Alem", San José, Guaymallén, sábado a las 17, acto académico y vino de honor en agasajo a las señoras María Luisa Juri de Moyano y María C. Martí de Peroni. Las tarjetas pueden reservarse hasta mañana a las 12, en el establecimiento o por el teléfono 257227.

—Escuela Nº 52 "Dr. Julio Lemos", Godoy Cruz, mañana, a las 16, acto académico para despedir a las docentes Olga Hidalgo de Lorenzo y María Alicia Chávez de Guerrero. El sábado a las 12.30, comida en una confitería céntrica.

—Escuela Nº 94 "Dalmacio Vélez Sársfield", Villa Nueva, Guaymallén, acto académico mañana, a las 10, en honor de la señora María Lilia Sánchez de Venditti.

—Escuela Nº 207 "Dr. Julio Mayorga", Luján, mañana, a las 15.30, agasajo a las docentes Elva Ayala de Colucci, Lidia Egiez de Porri y Olinda Lara de Gusberti. A las 21, cena en el local escolar.

—Escuela Nº 412 "Matías Zapiola", San Carlos, demostración al señor Pedro Azín, el sábado a las 10, misa de acción de gracias; a las 11, acto académico en el cine San Carlos, y a las 13, almuerzo de camaradtría en el local de la escuela.

—Escuela Nº 168 "José A. Ozamis", Maipú, mañana, a las 17, demostración a la ex maestra secretaria, señora Bianca Guida de Santonocito.

—Escuela Nº 1 "Aristides Villanueva", Capital, 15 de setiembre a las 17, acto académico y copa de champagne para despedir a las docentes: Dolores Estela Caballero de Molina, Hermelinda Favorito de Márquez, Susana Alicia Nudo de Alvarez, Gloria Eugenia Giacomelli de Torti, María Edith Castro de Morales, Graciela Caballero de Roselli, Enrique Ortega de Mazzeo, Antonia Isabe Fernández y Rosa Blanca Alicia de Arrascaeta. Reserva de tarjetas: teléfonos 247604, 259779 y 245647.

—Escuela Nº 55 Dr. Roque Sáez Peña", Godoy Cruz. El acto y cotetín previatos para mañana a las 17, en agasajo a las maestras jubiladas, han sido postergados para el 17, a la misma hora. La misa se oficiará el 19, a las 10. Las tarjetas pueden reservarse por el teléfono 221083.

—Escuela Nº 25 "Edmundo D'Amicis", el sábado a las 13, almuerzo de camaradería en el Andino Tenis Club a las docentes Alicia Etelvina Peralta, Dora Gutiérrez de López y Faustina Fernández de Santander. Las tarjetas de adhesión deben ser requeridas a los teléfonos 254644, 231756 ó 216350.

Directores de Rivadavia y Junín. — La inspectora técnica de estos departamentos; informó que los directores deberán concurrir hoy a partir de las 16, a notificarse de memorandums que se encontrarán en las escuelas "Bernardino Rivadavia", de Rivadavia y "Tomás Prisco", de Junín.

Remplazos en enseñanza media

En la Escuela Nº 4-BM "José Vicente Zapata", se ofrecerán el lunes, a las 8.30, cinco horas de Castellano, de 2º año.

—En la Escuela Nº 16 -BT- de Auxiliares de Farmacia y Laboratorio, se ofrecerán mañana, a las 21.30, seis horas de Inglés de 2º y 3er. año, turno tarde, y seis horas de 4º, 5º y 6º años, turno noche.

—En la Escuela Nº 9 -BM- "Laureana F. de Olazábal", de Luján, se ofrecerán el lunes a las 9.30, diez horas de Matemáticas, de 1º y 2º años; dos horas de Física, de 5º año, y un cargo de preceptor.

—En la ENET Nº 1 de Las Heras, se ofrecerán hoy, a las 20, diez horas de Matemáticas de 1º y 3er. años.

Remplazos en escuelas primarias

Hoy se ofrecerán remplazos en las siguientes escuelas:

—Nº 5 "Domingo Bombal", a las 8.30, de jardín de infantes, turno mañana.

—Nº 9 "Patricias Mendocinas", a las 10, de educación física, con 12,125 puntos.

—Nº 30 del barrio Olivares, a las 14.30, de enseñanza común, turno tarde, con 12,5 puntos.

—Nº 51 "Guillermo Brown", de Godoy Cruz, a las 9, de enseñanza común, con 11,445 puntos.

—Nº 90 "Manuela Santander", de Guaymallén, a las 14, de enseñanza común, con 21,1 puntos.

—Nº 99 "José Manuel Estrada", de Guaymallén, a las 10, de enseñanza común, con 11,5 puntos.

—Nº 214 "Emilio Jofré", de Luján, a las 13, de enseñanza común, turno tarde, con 16,233 puntos.

—Nº 267 "José M. Molina", de Phillips, Junín, a las 10.30, de enseñanza común.

—Nº 333 "José A. Díaz", de El Paramillo, Lavalle, a las 13, de maestro preceptor.

—Nº 364 "María Isabel Zara de Guiard", de Tunuyán, a las 13.30, de Jardín de Infantes.

La Bodega del Lago
HOY CENA
NOCHES BAILABLES
ORQUESTAS
TODOS LOS RITMOS
RESERVAS a los Tels.
262773 - 262775

¿JUEGOS EDUCATIVOS?
- El surtido más completo y exclusivo
- La mejor literatura infantil
- Equipamiento para jardín de infantes y educación diferenciada
- Material de psicodiagnóstico
- Asesoramiento a padres y educadores

Rayuela
GALERIA TONSA
SATURNO 65
Entrada por San Juan
9|9|C|462|9|9

AL MAESTRO CON DULZURA
Masas • Bombones • Postres
y mil dulzuras más
ENVIOS A DOMICILIO

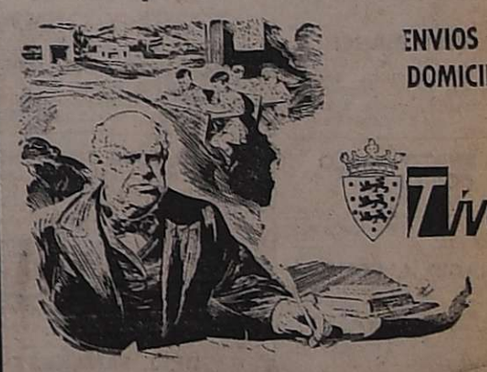

Tivoli
9 DE JULIO 1023 - TEL. 243500
SAN MARTIN 1021 - TEL. 242635

CUERO

Chaquetas, tapados, gabanes para niños y adultos. De gamuza, napa, gamulán y antilope.

PRECIOS DE FABRICA
Boulogne Sur Mer 1677. - Ciudad

9|9|F|25543|30|9

Vendo Criadero de Cerdos

Finos Landrace y Duro Jersey
TELEFONS: 291226 - 291016

9|9|C|463|9|9

MOTOR

Perkins o kilómetro, vendo. Precio oferta. - José V. Zapata 285 - Dorrego.

9|9|F|26127|9|9

Segadora

PARA TRACTOR Y RASTRILLO P/CABALLO — COMPRO
TELEFONO 216986

9|9|C|654|9|9

HIERRO NERVADO DE 16 mm. VENDO

PRECIO DE OCASION
TELEFONO 293383

9|9|T|09574|9|9

PARA MAMA...!

COMPRE AHORA Y GANE

1 turbo ventilador D.D. 16", 1 plancha automática Keithon, 1 secador de cabello Keithon, 6 platos hondos y 6 platos playos Primavera de Rigolleau, 6 vasos holandeses, 1 bandeja enlozada p/horno, 1 sartén para paella, de $ 31.000 rebajado a precio total ..... $ 15.000

PASTALINDA EXTRA CROMADA de $ 11.000 a	$ 6.690
COCINA SIMPLEX, 3 quemadores y parrilla, de $ 30.000 a	$ 18.980
SECDOR DE CABELLO BRAUN ASTRONETTE, de $ 8.500 a	$ 5.980
CAR STEREO A MAGAZINE, 8 pistas, de $ 30.000 a	$ 15.980
LUSTRA ASPIRADORA ULTRACOMB, de $ 16.900 a	$ 12.900
RADIO A PILAS Y ELECTRICA, de $ 7.900 a	$ 4.590
ESTUFA C/PIE, 1.500 a 3.000 calorías para garrafa de $ 4.900 a	$ 2.990
COMBINADO ESTEREOFONICO REXSON c/salida para micrófono y grabador, de $ 65.000 a	$ 37.900

BENEFICIESE DURANTE EL MES DE SETIEMBRE, CON NUESTRAS OFERTAS REGALO PARA MAMÁ.
HELADERAS - TELEVISORES - LAVARROPAS
COCINAS - ESTUFAS - VENTILADORES Y MUEBLES

"ALCAT" S.R.L.

Jorge Newbery 598 esq. Alpatacal - 6ª Sección - Mza.
(A 100 mts. de Paso de los Andes al 2200)

9|9|F|25130|9|9

HERMOSO CHALET A ESTRENAR

Sexta Sección, amplio living-comedor, cocina moderna, 3 dormitorios con placard, baño principal y toilette. Patio, cochera, etc.
PARANA Y MARTINEZ DE ROSAS
Vende: GOMEZ MANSILLA - CHILE 838

9|9|F|20069|9|9

¿ORO?

2º PISO ASCENSOR
GIRON ARGENTINA
San Martín 917 - 2do. Piso
Mendoza

9|9|F|25572|10|9

DUEÑO ALQUILO CASA

B. Mosconi, 6ª Sección, 3 habit., baño, cocina-comedor, patio, cochera. De 10 a 18 hs. - T. 231395

9|9|C|637|9|9

BARBECHOS

VIDES Y ALAMOS
Libertad 835 - Teléf. 972595
(PRODUCCION PROPIA)
Barrio Colina de Oro
MAIPU

9|9|F|26125|Pte.|S

OFICIALES CARPINTEROS

Presentarse Obra Mundial 78.
Parque General San Martín.

9|9|C|636|10|9

Dodge 1500

ST 0 Km.
INICIAL $ 52.177,26
y 49 cuotas de $ 22.125,10
FORMULA 100
DON BOSCO 163 - MENDOZA
PLAN DE AHORRO

9|9|F|25581|9|9

Papa para Semilla

Variedad KENNEBECK Y SPUNTA
PRIMERA MULTIPLICACION

"ALGUACIL Hnos."

ADMINISTRACION: E. GONZALEZ 521, Godoy Cruz - MENDOZA, TELEFONO 222752
VENTAS: Mdo. Coop. Prod. Ptos. 85/90. Sarmiento y Pampa - Guaymallén, Mendoza - Tel. 260466

9|9|9|F|97724|11|9

OFERTA: RASTROJEROS USADOS GARANTIDOS

Reparados en nuestros talleres
RASTROJEROS Diesel 64 al 74
Parte contado, saldo hasta 24 meses

QUINTO MESCHINI S.A.
JOSE FEDERICO MORENO 1138
TEFS. 241149 - 246665 - MZA.

Excepcional Inmueble:

S/2.200 mts.2 terreno ubicación privilegiada, edificación a estrenar, 1.600 mts.2 de salones en 2 plantas, oficinas, baños, teléfono, asensor, calefacción Delta 230.000 c.c., fuerza. Vendemos por debajo precio real c/facilidades o alquilamos.

IMPORTANTE FABRICA MUEBLES

Funcionando, alta producción, excelente ubicación c/Fac., bajo alquiler o vendemos todas sus maquinarias a menos valor real. Por disolución sociedad.

INFORMES:
PASO DE LOS ANDES 1984 - CIUDAD

9|9|C|510|9|9

VENDO LOCAL COMERCIAL

Tratar: ESPEJO 98

9|9|C|599|9|9

VENDO GOMERIA

Completa para Trabajar - Permuto por Coche
MOYANO 901 — SAN JOSE — GUAYMALLEN

9|9|C|563|9|9

COLCHONES

Especiales, poliester "Suavegón" 1 plaza, $ 4.000; 2½ plaza, $ 7.000. Colchones poliester "Hulytego" 1 plaza, $ 2.800; 2½, $ 6.400. Colchones pullman a resortes 1 plaza, $ 3.800; 2½, $ 6.000. Camas coloniales, $ 4.500. Modular grande, $ 12.500, 1½ juego dormitorio, $ 24.000.

Mueblería TIQUI-TACA — Saavedra 390 - San José (a 4 cuadras Terminal)

9|9|F|26088|9|9

Vendo 1 Soldadora Eléctrica Estática

200 amp. Trifásica y monofásica - Tratar en: 12 de Febrero 3166 - Ciudad

9|9|C|652|9|9

JEFE de CONTADURIA

PERITO MERCANTIL CON EXPERIENCIA

Presentarse únicamente días 9 y 10, de 15 a 19 en: AVDA. SAN MARTIN 559

9|9|C|583|10|9

COMPRO DEPARTAMENTO DE CATEGORIA

FUERTE CONTADO
TELEFONO 290158

9|9|F|26144|9|9

"BENTURINO MUEBLES"

NECESITA

OFICIALES

REMUNERACION SOBRE CONVENIO
AV. COLON 669 — MENDOZA

9|9|F|26046|9|9

GRANADEROS Y EMILIO CIVIT

Hermoso Departamento con hall, amplio living comedor, cocina comedor, 3 dormitorios grandes con placares y pisos de parquet, baño y toilet, lavandería cubierta, habitación y baño de servicio, terraza exclusiva, muy bajas las expensas comunes.

Vende: ARAMBURO, STANZIOLA y CIA.
SARMIENTO 37 — TELEFONO 231715

9|9|F|26056|9|9

Encargado Vivero Necesitamos

Con conocimiento de injerto y experiencia general. Ofrecemos vivienda y remuneración acorde.
CORRIENTES 240 - TEL. 25375 - SAN RAFAEL - MZA.

9|9|F|26259|11|9|A

OFICIAL GOMERO

Para mantenimiento de camiones. Sueldo y Bonificación. Presentarse de 8 a 12 hs., en:
SAN MIGUEL 1742 - LAS HERAS - MENDOZA

9|9|F|26128|9|9

SAMMARTINO ICFSA

SOLICITA
PERFORADOR
MAQUINA A PERCUSION

Presentarse de 17 a 20 hs. con referencias. Sueldo y premios, de acuerdo a capacidad.
Figueroa Alcorta 892
Godoy Cruz - Mza.

9|9|C|610|9|9

Hijos de Ybarra Argentina S.A.C.I.

NECESITA

VENDEDORES

Indispensable experiencia anterior en venta de comestibles, bebidas, insecticidas y artículos de limpieza.

Presentar garantía. Conocimiento zonas Ciudad y Este de la Provincia. Personalmente días 9 y 10 de 9 a 12 hs. y de 15 a 18 hs. en: Saavedra 840 - San José - Gllén.

9|9|C|457|9|9

VENDO MOTOR BEDFORD 350

MODELO 1972
Rivadavia 659 - Las Heras

9|9|C|473|9|9

BALDES

PARA OBRAS
PRIMERA CALIDAD
VENDO - TEL. 248300

9|9|F|26114|9|9

CORRALON DELICIO Hnos.

OFERTA:

CEMENTO	$ 440
CAL	$ 200
ARENA 7 m3. ..	$ 3.500
PALA PUNTEAR	$ 800

RAMIREZ 2788
MENDOZA - TEL. 230724

8|9|C|208|9

Placares a Medida y Puertas Placas

FABRICAMOS
OLASCOAGA 1117 - GUAYMALLEN
TELEFONO 259814

1|9|C|06|29|9|A

CASA A Estrenar 1 Planta

Zona Residencial - Godoy Cruz. 2 dorm. amplio living com., cocina, baño, garaje, Dependencia. Servicio, patio. VENDO URGENTE: - Inf. RIVADAVIA 234 - Mza.
TELEFONO 243828

9|9|F|26126|9|9 D. ROMERA

NYLON - TEFLON EN BARRAS Y PLANCHAS AYLES

SAN MARTIN 419

PARTICULAR VENDE O PERMUTA NEGOCIO

Con venta diarios y revistas, por Citroen. Rastrojero impecable m. 72, c/cobertura, por Dodge 1500 o R-12. Ibarbourou 394 - G. Cruz.

9|9|C|381|9|9

TORINO 300 VENDO

Contado o permuto por menor precio
Joaquín V. González 375 - Ciudad

9|9|C|384|9|9

CARPINTERO

PARA MAESTRO DE TALLER - NECESITAMOS
FUNDACION E.A.G. LAMADRID 999 (Altura calle Dorrego al 700)

9|9|F|26053|9|9

BARBECHOS

Barbera, Cabernet, Lambrusco, Malbeck, Pinot tinto, Pinot blanco, Riesling, P. Ximénez y otras.

H. L. BALDIN

San Martín 565. Mendoza. Dep. Ruta 7, San Roque (frente a calle San Pedro). Teléfonos 291570 y 215603

9|9|C|611|9|9

SECRETARIA

Estudios secundarios completos - Dactilografía - Conocimientos contables. - SE NECESITA
Presentarse de 8.30 a 12.30 y 16 a 20 hs. - 9-9-76
SAN LORENZO 444 - P.B. - OFICINA 1 - MENDOZA

9|9|C|627|9|9

VIVERO "MI JARDIN TU PARAISO"

DURAZNOS, CIRUELOS, DAMASCOS, CEREZOS, PERALES Y ALMENDROS — SAN MARTIN 801
LAS HERAS — TELEFONO 231162

2|9|F|22790|30|9|A

GUIA PROFESIONAL

MEDICOS

C.E.A.M.

Centro Estudios Afecciones Mamarias.
Atienden Dres.:
R. OLIVERA
O. SOLER
E. GAGO
M. DE SOLCHAGA
Mañana: lunes y viernes de 10 a 12 - Tarde: diariamente de 16 a 20.
Catamarca 83 Dpto. 61 - TELEFONO: 290185

1|9|F|24687|Pte.

Dr. RICARDO RAMPONI
Médico cirujano. Nueva dirección. General Paz 173. Ciudad. Pedir turno. Tel. 251127.
24|8|F|21017|22|9

Dr. I. KALIMAN
CLINICO
Lunes a viernes 16 a 20 hs. Atiende mutuales. Sargento Cabral 706. Ciudad. Tel. 290500.
7|9|F|25447|Pte.

Dr. OSCAR CAMINOS
MEDICO
Nuevo consultorio: 9 de Julio 1540. 1º Piso. Turnos 254793. 11 - 12.30 y 17 - 21 hs. Mutuales.
7|9|F|25809|Pte.

ISAAC SCHERBOVSKY
Clínica. Especialista enf. bronco-pulmonares, asma.

FERNANDO SCHERBOVSKY
Clínico. Pedir turno. Mutuales José F. Moreno 2769. Tel. 257402-258616.
14|4|F|Pte.|A

UNIMEV
Dr. JORGE ROBLES
CLINICA QUIRURGICA DIGESTIVA
Turnos: Manzana S - Casa Nº 10.
9|9|F|25588|Pte.|A

APARATO DIGESTIVO

Dr. DANILO FERNANDEZ
Mutuales. Aparato digestivo, cirugía, vesícula, estómago, apéndice, hemorroides, hernias. - San Juan 685 - Mendoza - Teléfonos 218511 - 291474.
21|8|C|806|19|9

Dr. JOSE MARTIN
Hígado. Vesícula. Vías Biliares. Páncreas. Diariamente 16 horas: Gral. Paz 173. Tels. 250174-242 98.
9|9|C|071|072|8|10

VIAS URINARIAS

Dr. ALBERTO D. BEKERMAN
ESPECIALIZADO EN EE.UU.
Cirugía, Riñón, Vejiga, Próstata, Genitales, Adultos, Niños. Esterilidad. - 9 de Julio 1189, 2º "15". Turnos: 231915 - 247445.
20|4|F|62034|Pte.

Dr. ANTONIO C. LINARES
UROLOGO
Martín Zapata 572. Turnos: 231391
16|8|C|150|151|15|9|D.

DOCTOR
JORGE LEOPOLLO FAVIER
Médico Cirujano - Esp. Vías Urinarias. San Juan 1455 - 3er. Piso, Dep. 9.
30|8|F|Pte.-A.

Dr. MANUEL BIANCHI
Riñón, vejiga, próstata y genitales. Esterilidad masculina. Lunes, miérc., viernes de 16 horas. Tel. 256234. - Agustín Alvarez 250.
4|6|F|66024|Pte.|A.

Dr. ALBERTO PABLO CORICA
UROLOGO
Colón 532. Turnos: teléfonos 240835 y 252553.
17|8|F|59029|Pte.

Dr. IGNACIO J. ROMEO
CIRUGIA VIAS URINARIAS
Cirugía general. Diariamente desde 17 horas. Pedir turno. República de Siria 325. Teléfono 292220.
7|3|F|49557|Pte.

Dr. JOSE DANIEL LOPEZ LAUR
UROLOGIA
V. Zapata 30. 2º Piso. Mendoza. Tel. 245285.
23|8|C|988|21|9

VARICES

Dr. SPINETTA REGUERO
Junín 218. Barrio Bombal. Tel. 244111.
Pte.

HOMEOPATIA

Dr. DANIEL J. LISSIN
Atiende días: 8 - 9 y 10 de Setiembre en su nueva dirección: H. Yrigoyen 117, Ciudad. - Reservar turnos al 291718.
5|9|F|24932|10|9

PSIQUIATRAS

Dr. AMERICO GOMEZ
Especialista Hospital Privado de Córdoba. Psicoterapia. - Balcarce 664. Tel. 21639 - San Martín.
9|9|F|26066|25|9|A

ESPECIALISTAS EN SEÑORAS

Dr. HUGO BRANDI
Esterilidad matrimonial. Menopausia. Cirugía ginecológica. Radiumterapia. Citología neoplásica (Papanicolau). San Lorenzo 226. Turnos: 243286. Mutuales.
30|7|F|93026|Pte.

Dr. DAVID ELIGIO TORIANO
Embarazos - Partos - Mutuales. Lunes a viernes. Turnos 243490. España 756. Ciudad.
5|9|C|323|5|10

Dra. ELVIRA AXENFELD
Señoras - Embarazos - Partos. Lunes, miércoles y viernes, 17 a 21 hs. Pedir turno. San Martín 1881. Depto. 1. Tel. 216150.
19|2|F|43462|Pte.|A

ENDOCRINOLOGIA

Dra. SOFIA FRIDA SCHERBOVSKY
Tiroides - Obesidad - Esterilidad - Diabetes - Crecimiento y desarrollo. Adolescencia. Solitar turno a los teléfs. 257402-258616. MUTUALES. José Federico Moreno 2760. Ciudad. En San Martín, Miércoles Sanatorio Argentino.
4|4|Pte.|A.

ASMA Y ALERGIA

Dr. SALOMON BOUERI
Dr. ARNALDO BOERO
Dr. EDUARDO PEÑA
Corrientes 39 - Teléfono 251591
11|8|F|96456|Pte.

Dr. LUIS BROITMAN
ALERGIA
Patricias Mendocinas 624. Planta baja Local 9. Teléf. 249907. - Se atienden mutuales.
4|6|F|65875|Pte.|A

ASMA Y PULMON

Dr. SALVADOR SHOCRON
VIAS RESPIRATORIAS
Atiendo mutuales en consultorio. Amigorena 80. 4º Piso. Dpto. "C". Turnos: Teléf. 244777.
19|8|F|20103|Pte.|A

GARGANTA NARIZ Y OIDO

Dr. LUIS E. MONETTI
10 - 12 - 18 - 21 horas. 9 de Julio 1050 Teléf. 249323. Particular: Teléfono 246661.
10|3|F|53157|Pte.

Dr. RAUL JOSE BONSANGUE
GARGANTA - NARIZ - OIDOS
Turnos teléfonos 258555 y 262630. 25 de Mayo 1413.
10|5|Pte.|A

Dr. CORRALES
Especializado en Europa. Solicitar turno. Perú 1251. T. 257715-249447.
14|8|F|98234|Pte.

CIRUGIA ESTETICA

Dr. J. SANANES
Jefe de servicio Sala 1 Hospital Emilio Civit. Cirugía de nariz, mamas, adiposidades, injertos, quemados. Pedir turno. P. B. Palacios 1260 (Ituzaingo). T. 257319-251391.
7|3|F|Pte.|D

Dr. HUGO SALOMON
Unicamente cirugía estética funcional de nariz. Clínica Godoy Cruz. Godoy Cruz 333. Teléfonos 215951 y 215952. Mutuales.
Pte.|F|D

Dr. ENRIQUE VELASCO
Cirugía estética, plástica reparadora. Lunes, miércoles y viernes. De 17 a 20 horas. Rioja 1153. Tel. 244806.
11|3|F|53200|Pte.|A

ESPECIALISTAS DE LA PIEL

ALBERTO TORRES CORTIJO
Ex médico becario Univ. Madrid. Emilio Civit 43. 1er. Piso. Turnos de tarde al tel. 255760.
6|4|F|59285|Pte.

Dr. ALBERTO J. GRINBERG
Enfermedades de la piel. Alergia dermatológica. Nueva dirección: 9 de Julio 1540. 1er. P. Turnos T. E. 254793.
7|9|F|25816|Pte.

RADIOLOGIA

Dres. RICARDO HORENSTEIN
MARTHA G. de HORENSTEIN
Radiografía - Radioterapia. Colón 185. 8º Piso. Teléf. 242747.
28|8|F|6771|Pte.|A

OCULISTAS

Dr. ZALDIVAR
Dra. MISTELI
Nueva dirección: Av. Emilio Civit 685, Ciudad, Teléfonos: 257000 - 257100
8|7|F|Pte.

Dr. M. MARCHEVSKY
OCULISTA
Consultas de 11.30 a 12.30 y de 15 a 19 horas. Rioja 1130. Tel. 247996.
25|3|F|94036|Pte

CLINICA DE OJOS
Atendida por
16 Médicos Oftalmólogos y 6 Auxiliares Técnicos Universitarios
Consultorio externo de 8 a 21 hs. Guardias permanentes. Cirugía e internación. Atención de particulares y mutualidades. Av. España 888. Teléf. 248856.
18|3|F|42513|Pte.

DENTISTAS

Dr. JUAN ANGEL BRANDI ZAPATA
Doctor en odontología. RAYOS X. Consultas: 10 a 12 y 16 a 20 hs. San Juan 741 - Turnos tel. 241869.
2|9|F|21511|30|9

ODONTOLOGIA

VICTOR M. PICCIONE
Doctor en odontología. Cirugía de boca y huesos de la cara. Lunes, viernes 10 a 12; martes, jueves 15 a 18. Sanatorio Policlínico de Cuyo. Tel. 243000. Part. 255547.
29|7|F|Pte.

LUIS M. VAUTIER
Radiografías dentales únicamente. Pedro Molina 83, Ciudad. Teléf. 291347.
9|9|C|389|10|9

ORTOPEDIA

ORTOPEDIA WALDMANN
Soportes y botas para pie plano, corsets para columna, fajas y aparatos para estómago, medias y vendas para várices.
Lavalle 162 - 250661 - Mendoza
Alsina 270. Teléfono 21835. San Rafael.
19|5|F|69960|Pte.

REUMATISMO

Dr. JULIO F. SANCHEZ
Reumatología, ortopedia, traumatología y rehabilitación. Rivadavia 141. Teléf. 291994.
2|11|F|23600|Pte.

Dr. MANUEL MENA
Reumatólogo - Enfermedades de columna vertebral, brazos doloridos, ciática. Atiende de 15 a 20 hs. Buenos Aires 226. Lunes a sábados.
20|3|Pte.

Dr. RICARDO BARCENILLA
Rivadavia 578 - Planta baja - Dpto. 5 - Ciudad - Turnos 17 a 20.30 hs. Teléfonos 292020 - 221910.
28|2|F|48167|Pte.|A

HUESOS

Dr. VICENTE ARAGONA
TRAUMATOLOGIA y ORTOPEDIA
Rivadavia 430. Planta baja. Dpto. 1. Turnos: 246935 - 241775.
20|8|F|Pte.

PARTERAS

CELINA E. M. de ARNEDO
PARTERA NACIONAL
Catamarca 585. Ciudad. T. 242388. Pedir turno.
29|F|99490|Pte.

R. SARA GATANI
Obstetra - Parto sico-profiláctico. Entre Ríos 73, 1º Piso. 15. De 11.30 a 12.30 y de 16 a 20.30. Teléfonos 214110 y 222253.
4|2|F|44078|Pte.|A

ESTHER C. de SANANES
Partera nacional. Diariamente de 16 a 20 hs. Solicitar turno. Pedro B. Palacios 1260 (Ituzaingo) entre Catamarca y Lavalle. Teléfs. 257319 y 251391.
7|4|F|Pte.|D

J. DELIA SANCHEZ GOMEZ
OBSTETRICA NACIONAL
Atiende de 15 a 17 horas, menos sábado. Rivadavia 634. Tel. 241019.
9|7|F|75018|Pte.A

PSICOLOGIA

Lic. LIDIA ULLOA de ANELLO
PSICOLOGA
Niños, adultos. Nuevos métodos - Atención mutuales. Turnos teléf. 293204, de 16 a 20 hs. P. Mendocinas 634. 7º Piso. Dpto. 77.
9|8|F|95933|10|9

Lic. ROSA M. VAISBEIN
PSICOLOGA
Trastornos de conducta. Aprendizaje. Orientación vocacional. Turnos: 230139. José F. Moreno 1742. Mutuales.
11|8|C|653|10|9

Psicóloga ALICIA TORRES
Problemas familiares. Depresión. Angustia. Hipnosis. Relajación. Ulcera. Asma. Turnos: 216926.
5|9|C|610|12|9|A

DELIA MASCAREÑO de GOMEZ
OBSTETRICA NACIONAL
Pedir turno. Pellegrini 945. Godoy Cruz. Teléfono 292214.
1|9|97477|30|9

LIDIA M. de CUARTAS
PARTERA
25 de Mayo 770. Mendoza. Teléfono 247223.
11|10|F|Pte.

IRMA YAKEL de LEGUIZAMON
PARTERA
Av. San Martín 1269 - 3er. Piso, Dpto. "A" - Tel. 257536 - Mendoza.
F|Pte.|A.

AVISOS CLASIFICADOS

Compra y Venta de Propiedades

AA PROPIETARIOS directos compramos o permutamos casas, departamentos, negocios, lotes, terrenos, fincas, campos incultos, estancias, galpones, locales para satisfacer pedidos reales. Ofrecer a C. E. Barrera Oro y J. P. Landart. Mitre 1378. - T.E. 257726, Mendoza.
5|9|F|24902|Pte.

AA/PROPIETARIOS que deseen vender su propiedad. Provivienda asegura venta rápida y ventajosa. Solicite tasador sin compromiso. Perú 1214. T. 218277 255813 - 258054.
2|9|C|538|30|9

A PROPIETARIO compramos casa, departamento, lote o finca. Godoy & Peña. Máxima seriedad inmobiliaria. Gutiérrez 585. Teléfs. 258543 - 251597.
22|5|F|81131|Pte.

A MSN 230.000.000 total casa 5ª Sección. Facilidades, oportunidades. Guarna. Olascoaga 389 Ciudad.
7|9|C|050|9|9

A PROPIETARIO compro departamento de 2 dormitorios, especiamente Godoy Cruz o San José; preferible planta baja o primer piso. F. J. Sapunar. San Lorenzo 315. Teléf. 290457.
8|9|F|25946|9|9

A INTERESADO hemos iniciado construcción de casa en 6ª Seccion y en Dorrego para venta. También disponemos lote para venta. Informes Paraná 571, Ciudad con el propietario.
8|9|T|09525|9|9

A ESTRENAR Dorrego cerca de Costanera, casa: 1|comedor, 3 dormitorios, garaje, patio, dependencias $ 6.500.000. Otras estrenar: 1|comedor, 3 dormitorios alfombrados, cocina-comedor, 2 baños, garaje, jardín: $ 4.500.000. facilidades, Godoy & Pelaia. Gutiérrez 585. T. 258543-251597.
8|9|F|25512|9|9

A MTS. Av. San Martín y Espejo departamento 2 dormitorios, living comedor, dependencia servicio, teléfono. $ 3.800.000 total, facilidades. Inf. Mengoni. Colón 428. T. 246295.
9|9|F|26135|9|9

A MINNI vende casa adobe cerca terminal, sobre Bandera de los Andes, salón 5 x 7, 2 dormitorios y demás. Oportunidad, pesos 600.000, saldo convenir. Bandera de los Andes 2829.
9|9|F|26148|9|9

A - MINNI compra casa, departamento, disponible vehículo, efectivo, urgentísimo. Tel. 261644.
9|9|F|26151|9|9

A - MINNI compra casa antisísmica, dispone $ 1.000.000, Rastrojero 76; Fiat 125-128, taxi 75, etc. A elegir, urgentísimo. Tel. 261644.
9|9|F|26150|9|9

A - MINNI vende finca 19 has., casa, pozo, toda nivelada. Jocolí. Recibo camioneta. Bandera de los Andes 2829.
9|9|F|26149|9|9

A METROS de Coronel Plaza y Perú, habitación calle y zaguán, 5 habitaciones, mixta, dos baños, patio, teléfono 130.000.000 m$n. contado, saldo dos semestres. - Jorba Inmobiliaria. - España 1248 - Of. 11. Tel. 253595.
9|9|F|26247|10|9

A $ 850.000 t|$ 1.900.000 cerca puente Olive, pavimento, amplia y cómoda casa, 1|comedor, 4 dormitorios, c|comedor, garaje, despensa, fondo. Provivienda Perú 1214.
9|9|C|649|9|9

A $ 1.400.000, t|$ 2.800.000 amplia, cómoda casa cerca B.Bombal, 1|comedor, hall, 3 dormitorios, garaje, altillo, 2 baños, galería cerrada, c|comedor, patio. Provivienda. Perú 1214.
9|9|C|649|9|9

A $ 2.000.000 t|$ 3.500.000 lindo departamento vista al parque. gran balcón s|Boulogne Sur Mer 1|comedor diario, 3 dormitorios alfombrado y placares, (acondicionador aire) o permuta p|casa bien ubicada, paga diferencia. Provivienda. Perú 1214.
9|9|C|649|9|9

ANTISISMICAS Kolton, Barrio Maestros, a 2 cuadras San Martín, pegado Costanera. Una 2 plantas, 3 dormitorios, 2 baños, espacio varios autos, 4.000.000 contado, 4.800.000 financiados. Otra 1 planta con dependencias servicio, pesos 5.200.000 financiados. Otra 9 de Julio 2900, 3 dormitorios, buenas terminaciones, 288 m2., 100 cubiertos, 2.300.000 contado y facilidades; recibe departamento menor precio. Otra a estrenar Trapiche, 2 dormitorios, 2.600.000 contado. - Benturino. Colón 669. Teléfono 246927. Lugones.
9|9|F|25577|9|9

ANTISISMICA San José, 3 dormitorios y dependencias; contado y facilidades. Tratar: Mitre 521, Pl. baja, L. 1 - 247752.
9|9|C|487|9|9

ANTISISMICA a estrenar, 2 dormitorios, Bº Santa Ana, vendo. Mitre 1456. Ciudad.
8|9|C|200|9|9

ANTISISMICA estrenar, 1 cuadra San Martín $ 4.500.000. Argumedo Propiedades. - De tarde. Tel. 242903.
7|9|C|12|9|9

ANTISISMICA 2 dormitorios, cocina, baño, patio, vendo total pesos 60 millones ¾. Mitre 1456. Ciudad.
8|9|C|200|10|9

ANTISISMICA, San José, living, dos dormitorios, cocina comedor, garage. Tel. 221252.
9|9|C|541|9|9

ANTISISMICA, calle Ramírez, salón, dos dormitorios, cochera, fuerza. $ 215.000.000. Tel. 221252.
9|9|C|541|9|9

APURADISIMO vendo desocupada, casa de 3 dormitorios, departamento, galpón, fuerza, 800 m2. de terreno, Godoy Cruz. Total $ 4.900.000. Recibo coche. Teléfono 215254.
9|9|C|550|9|9

ANTISISMICAS 3 casas, 2 y 3 dormitorios y demás comodidades. Con facilidades hasta 2 años. Godoy Cruz 1933, San José.
9|9|C|552|9|9

ANTISISMICA, plan Banco, Godoy Cruz, 3 dormitorios; total $ 3.000.000. - 222508.
9|9|F|26074|9|9

ATENCION electricista, tornero, tallerista, vendo galponcito con vivienda chica, todo servicio. Tratar en tapicería, Maipú 658 ciudad, precio total $ 1.350.000 contado 50%. Recibo coche 70 en adelante.
9|9|C|623|9|9

ANTISISMICA, 3 dormitorios, dependencias. Godoy Cruz. Anticipo: 135.000.000. Recibo automóvil. José Federico Moreno 1575.
9|9|F|26123|10|9

AGUADO 339, 6ª Sección vendo 449 metros, todos servicios, facilidades. Sánchez Catamarca 357.
9|9|C|613|9|9

ANTISISMICA vendo Sexta Sección, 3 dormitorios, cochera, todo servicio. T. 255449.
9|9|F|97752|9|9

ANTISISMICA desocupada 3 dormitorios, dependencias. Recibo permuta. Nigito Propiedades. - Colón 829, Godoy Cruz.
9|9|F|97730|9|9

BARRIO Empleados de Comercio Gilén, casa 2 plantas, living comedor, 2 dormitorios, baño, cochera, patio, $ 3.000.000 con facilidades. Mendogini. Colón 428. T. 246295.
9|9|F|26133|9|9

BARRIO Carbometal, vendo casa 3 dormitorios, facilidades. Sánchez, Catamarca 357.
9|9|C|613|9|9

COMPRO casa y lote en 6ª ó 4ª nueva. Tel. 224903, de tarde.
7|9|C|12|9|4

COMPRO casa en Godoy Cruz, antisísmica, ladrillo o adobe. - Teléfono 221087.
7|9|F|97685|9|9

COMPRO buen departamento céntrico o casa 1 planta, 3 dormitorios 221087.
7|9|F|97689|9|9

COMPRAMOS casas, terrenos. Numerosos pedidos. Pereyra. Reconquista 170. G. Cruz. 222269.
8|9|C|188|9|9

CASA en Benegas vendemos, tres dorm. y demás comodidades, terreno 400 mts. J. F. Moreno 840. Tel. 245934.
8|9|C|219|9|9

CASA céntrica, 2 plantas, 3 dormitorios, dep. servicio, etc. Vende: Opromolla. Teléf. 242398.
8|9|F|25969|9|9

CASA de categoría 6ta. Sección, una planta. Vende: Opromolla. Tel. 242398.
8|9|F|25965|9|9

CASA en El Challao, 50 m2. cub., con lote de 1.000 m2., luz y pavimento. Vendo con facilidades. San Martín 1074, 5º Piso D, Mza.
9|9|F|26091|9|9

COMPRO urgente casa antisísmica o adobe, ciudad o alrededores. Tel. 225013.
8|9|F|97714|9|9

COMPRO casita o departamento en Las Heras, contado y corto plazo. Apurado. 255156.
9|9|C|265|10|9

CUADRA 5ta. Sección vendo casa mixta, total $ 2.500.000. Facilidades. - 222508. facilidades. 222508.
9|9|F|26075|9|9

CASA antisísmica compro 3 dormitorios y patio. T. 256769.
9|9|C|646|9|9

COMPRO finca urgente hasta pesos 1.000.000.000. T. 256769.
9|9|C|646|9|9

CASITA antisísmica vendo pesos 750.000 total. Godoy Cruz 440.
9|9|C|646|9|9

CASA 2 dormitorios, dependencias, Godoy Cruz. Anticipo: 120 millones. Total: 240.000.000. José Federico Moreno 1575.
9|9|F|26121|10|9

CASA en Benegas, 3 dormitorios, dependencias, $ 100.000.000 y facilidades. Nigito Propiedades. - Colón 829, Godoy Cruz.
9|9|F|97731|9|9

CASA 3 dormitorios, dependencias, Godoy Cruz. Total 150 millones. Anticipo 70.000.000. José Federico Moreno 1575.
9|9|F|26187|10|9

CASA antisísmica, 2 dormitorios Barrio Metalúrgico. Anticipo 110.000.000, saldo convenir. José Federico Moreno 1575.
9|9|F|26189|10|9

CASA material Villa Nueva, vendo, 3 dorm., salón, cocina comedor, 400 m2. Total $ 1.400.000. Facilidades. Rioja 1532, Ciudad.
9|9|F|26184|9|9

¿DEPARTAMENTOS? Elija el suyo en Benturino: 20 céntricos, Godoy Cruz, Las Heras, Guaymallén, con facilidades. Colón 669. 246927. Lugones.
9|9|F|25578|9|9

DEPARTAMENTO 2 dormitorios, living. Oportunidad, facilidades. Guarna. Olascoaga 389, Ciudad.
7|9|C|050|9|9

DEPARTAMENTO moderno vendo planta baja, sobre avenida San Martín, Godoy Cruz tres dormitorios, dependencia de servicio, 2 baños, 2 patios. San Martín Sur 80, Godoy Cruz.
7|9|F|97692|10|9

DEPARTAMENTO frente plaza céntrica, frontal, 3 dormitorios, 2 baños, dep. servicio, etc. vende: Opromalla. Teléf. 242398.
8|9|F|25967|9|9

DEPARTAMENTO frontal. Rivadavia y San Martín. 2 dormitorios, dependencias. Salta 1743.
9|9|C|549|9|9

DEPARTAMENTO céntrico impecable, 2 dormitorios, aire acondicionado, frente plaza, vendo. - Otro 3 dormitorios. Barrio Comercio. - Ancor Inmobiliaria. - Teléfono 259797.
9|9|C|527|9|9

DEPARTAMENTO a estrenar, céntrico, 3 dormitorios, 2 baños, $ 5.500.000. Otro 2 dormitorios, dependencias, $ 3.500.000. Otro ciudad, 2 dormitorios, 1.800.000. Godoy y Pelaia. Gutiérrez 585. Tel. 258543 - 251597.
9|9|F|25575|10|9

DESOCUPADO en Las Heras, lindo departamento 2 dormitorios, cocina comedor, baño. Contado $ 350.000, saldo $ 12.000 mensuales. Jujuy 123.
9|9|T|9535|10|9

DEPARTAMENTO sobre calle 9 de Julio 1050, planta baja, 2 dormitorios, living comedor, cocina comedor, baño, patio, pieza y baño servicio, teléfono. Contado y facilidades. Tratar en la misma.
9|9|C|481|9|9

DEPARTAMENTO antisísmico dos dormitorios. San José 1.600.000, total 60 por ciento contado - Saldo un año. Llaves. Güemes 174 - Barrio Bombal, Teléfono 246381 - 246397 de 16 a 20 hs.
9|9|C|620|9|9

DEPARTAMENTO céntrico, 2 dormitorios, 1|comedor, cocina, teléfono, total $ 1.300.000. Facilidades. Rioja 1532, Ciudad.
9|9|F|26183|9|9

DEPARTAMENTO frontal amplio, nuevo, a media cuadra hospital Español, 1|comedor, pisos mármol, c|comedor c|artefactos, 3 dormitorios c|placares, 2 baños totalmente azulejados, terraza, t|$ 4.800.000. Provivienda. Perú 1214.
9|9|C|649|9|9

DUEÑO vende casa en Benegas, a estrenar, a 5 cuadras Cervecería Andes, 3 dormitorios, cochera, living comedor con chimenea, etc. Total $ 3.000.000, adaptada a plan banco. Tratar: Rondeau 249, departamento B.
9|9|F|26234|12|9

EN CIUDAD, sobre calle Salta, departamento modesto, 3 dormitorios, comedor, cocina, baño, entrada vehículo. Contado $ 600.000 saldo 2 años. Jujuy 123.
9|9|T|9534|10|9

E. CIVIT y E. de Israel precioso departamento. Living comedor, 2 dormitorios, toilette, baño, coch

asistentes
Solicita:

JEFE DE FABRICA

Para Industria Metalúrgica importante; técnico o equivalente con buena experiencia en el área.

ENCARGADO ADMINISTRATIVO

Perito Mercantil con mínimo 5 años de experiencia y buenos conocimientos contables. Muy buena remuneración.

VENDEDOR JUNIOR

Para muy importante puesto. Imprescindible muy buena capacitación y personalidad.

Información más completa sobre las funciones detalladas se ofrecerán personalmente. Para ello es IMPRESCINDIBLE convenir por anticipado un horario de entrevista. Solicite telefónicamente.

asistentes
Provisión de personal temporario y permanente
RIOJA 487 - MENDOZA TEL. 291454

alberdi & cremaschi

9 9 F 9 9

NECESITO CHICA O SEÑORITA

CON CAMA ADENTRO, PARA ATENDER 2 SEÑORAS SOLAS - SAN MARTIN 548 - PELUQUERIA "ANALID". TELEFONO 293329

9 9 T 9576 9 9

¡SUPER OFERTA!

ARENA - RIPIO - PIEDRA
$ 2.500
TELEFONO 226269

9 9 F 9 745 13 9

ALQUILO A CHAPISTA

En importante taller
Antonio Tomba 50 - G. Cruz
VER Sr. MARTINEZ

9 9 F 9 7743 9 9

OFICIAL MECANICO

CON EXPERIENCIA Y ANTECEDENTES - PREFERIBLE LINEA PEUGEOT - BELTRAN 532 - CIUDAD

9 9 F 2610 2 9 9

LOTE ESQUINA - 20 x 30

Calle Colón Cdad., oportunidad, Total $ 9.800.000, facilidades, también se aceptan metros cubiertos en parte de pago - PROVIVIENDA — PERU 1214.

9 9 C 649 9 9

OFICIAL MECANICO p/MAQUINAS VIALES

Experiencia mínima 3 años. Presentarse Mundial 78, Parque General San Martín.

9 9 C 636 10 9

VENDO TERRENO SOBRE RODRIGUEZ PEÑA

Con 40 metros de frente sobre acceso Este, 3.500 m2.
TELEFONO 290158

9 9 F 26145 9 9

VENDEDEDORES NECESITAMOS

Con o sin experiencia. Sueldo y comisión. Tratar de 14 a 15 horas y de 20 a 22 horas únicamente. Instalador y reparador auto estéreos. - TODO AUDIO - Alem 265.

9 9 C 995 9 9

VENDO CAMIONES

Volvo 495, modelo 61, carrozado y Bedford, modelo 62, carrozado. Recibo permutas. - Soler 427 - Teléfs. 22673, 22585 y 22296 - San Martín.

9 9 F 26079 12 9

COLOCADOR

De azulejos y mosaicos
Presentarse: Paraguay 2737. Preguntar Sr. Gómez.

9 9 C 542 9 9

SOMECA s.a.
SOCIEDAD MENDOCINA DE CALES Y AFINES

OFERTA DEL DIA

Caja Herramientas "TABI" R.1.
$ 585
VELO DE FIBRA para techos...
$ 4.950
EMULSION COLA
$ 6.400
TECHO PLAST tambor 200 litros
$ 16.000

ZONAS DISPONIBLES PARA SUB - AGENTES
PRECIOS ESPECIALES A EMPRESAS CONSTRUCTORAS Y REVENDEDORES
URQUIZA 357 TEL. 250158 Y PARAGUAY 2532/44
MENDOZA

9 9 F 9 9

DIME S.A. VENDE

Tractor John Deere, Modelo 730 ajustable, equipado con: Topadora frontal, enganche 3 puntos, eje de toma de fuerza, sistema hidráulico, rodado trasero duales impecable.
SAN JUAN 213 — TELEFONO 244952 — MENDOZA

9 9 F 26036 10 9

BARBECHOS

Malbeck, Cabernet, Sauvignon, Lambrusco, Riesling, Barbera D'Asti, Ugni blanch, Moscatel Rosado y otras. - Controlados por I.N.V. y Ministerio de Agricultura. - Vende: "VIVERO LUJAN". BRANDSEN s/n. - Teléfono 980655 - Perdriel - LUJAN.

9 9 F 26119 9 9

Compro o Alquilo

Casa corte antigua, radio Ciudad. Tratar horario comercio: Cámara Comerciantes TV y Artículos del Hogar.
DON BOSCO 59 - CIUDAD

9 9 C 544 9 9

TIERRA Y ESCOMBROS

Regalo, puesto sobre camión. Liniers y Beltrán - G. Cruz.

9 9 T 09548 9 9

AMPLIO TERRENO

11.000 metros más chalet antisísmico de 500 metros. Todos los servicios, s/calles asfaltadas, a dos cuadras de Ciudad. Precio oportunidad a valor terreno. $ 1.500 el metro. Mitre 521. Loc. 1. P. B. Tel. 247752.

9 9 C 487 9 9

FURGONETA CITROEN 67

RECIEN REPARADA
VENDO $ 190.000
San Martín 960 - Ciudad

9 9 F 26078 9 9

RIPIO - ARENA Y PIEDRA

6 M3. $ 3.100
Y OTROS TRANSPORTES
TELEFONO 220542

1 9 F 22276 30 9-A

Necesito Alquilar Urgente

Local comercial con casa familia, radio Colón, Emilio Civit o 25 de Mayo. Sin intermediarios. Pago buen alquiler. Ofertas teléfonos 246857 y 257367.

9 9 T 9536 9 9

Citroen 3 CV

0 Km.
INICIAL $ 47.150,71
y 49 cuotas de $ 16.731,61
FORMULA 100
DON BOSCO 163 - MENDOZA
PLAN DE AHORRO

9 9 F 25580 9 9

SEMILLAS

de Tomate Rossol, Pimiento Morrón yAjí Sweet Banana.
SELECCION I.N.T.A.
CO. CA. VI.
SAN MARTIN 801 - Las Heras
TELEFONO 231162

2 9 F 22791 30 9 A

BOMBA DE 5"

Compro de profundidad para perforación de 6". Sáenz Peña 234 - Tel. 980491 - LUJAN

9 9 F 26118 9 9

COMPRO CASA DE CATEGORIA

Fuerte Contado, 5ª Sección, 6ª Sección, Barrio Bombal.
TEL. 290158.

9 9 F 26143 9 9

NO PINTE SUS PAREDES!
DECORE "SALPICANDO"
Frentes Interiores
Medianeras
Patios
SE LLUEVE?
IMPERMEABILIZAMOS SU TECHO
CONSULTE NUESTRO PLAN DE CREDITOS
CONTRATA Y COLOCA
REVESTIMIENTOS CUYO SALTA 1673-MZA. TELEF. 218185

CAMPOS VENDEMOS

Inmejorable ubicación, para cría de hacienda, fincas y forestación. Inf.: MITRE 521 - P.B.L. (1) Teléfono 247752

9 9 C 487 9 9

COMPRO AUTO

Pago hasta $ 50.000.000 m/n.
— AL CONTADO —
SALTA 1133 - CIUDAD
TELEF. 247430 - De 9 a 18 hs.

9 9 C 555 9 9

VINOS

Productor no espere último plazo. Vencimiento 1º bimestre. Evite bloqueos. Compramos 1º y demás cuotas

"PROVINEG S.R.L. TEL. 247575

9 9 F 26139 10 9

AVISOS CLASIFICADOS

(Viene de la Pág. anterior)

Compra y Venta de Propiedades

UNICOS en Mendoza, ubicación de privilegio, departamentos excepcionales, 3 dorm., 2 baños, amplia recepción, cochera, terminaciones gran categoría. Precios fijos e inamovibles. Entrega inmediata. Visitas: Canizo Puebla, T. 225075 o Chile 960.

9 9 F 26105 9 9

VENDO lote 12 x 30, Bº Espejo, Las Heras. Llamar al 230811. Pesos 250.000 contado.

7 9 T 9440 9 9

VENDO lote de 340 m2., Villa San Agustín; agua y luz, o permuto por vehículo. Soler 45, Godoy Cruz. Tel. 226308.

9 9 C 556 9 9

5ª SECCION, vendo hermosa casa estrenar Colón 293 T. 249914.

7 9 C 968 10 9

Compra y Venta de Negocios

BANQUETE, empresa vendo servicio 2.500 personas, pleno funcionamiento, amplio salón con inmueble, m$n. 1.600.000.000. Facilidades. - Jorba Inmobiliaria. España 1248. Of. 11. Tel. 253595.

9 9 F 26241 10 9

DESPENSA vendo o permuto con amplia casa en alquiler. Total $ 900.000, Patricias Mendocinas 1608. Ciudad.

9 9 C 641 9 9

KIOSCO centro Luján vendo, permuto. San Martín 3546. Teléfono 960376. Luján.

9 9 F 26222 11 9

MODERNO café al paso y bar americano, sobre Avenida San Martín, vendo. Precio Oportunidad. Acepto permuta. Ancor Inmobiliaria. Tel. 259797.

9 9 C 527 9 9

PERMUTO Rastrojero 56 y 59, buenos por negocio de Mercadito y despensa instalado. - Diferencia convenir. Güiraldes 466, Dorrego, Espejo al 1000, Teléfono 242585.

9 9 T 9567 9 9

RESIDENCIAL vendo, 8 habitaciones, bajo alquiler. Recibo automotor. Francisco de la Reta 1006. San José.

9 9 T 9560 9 9

RESIDENCIAL, 10 habitaciones, teléfono, con propiedad, céntrica. Total: 1.500.000,000; anticipo: 50%; recibo casa. José Federico Moreno 1575.

9 9 F 26185 10 9

URGENTE vendo negocio, bazar, regalos, art. del hogar, amplio salón con vidrieras. Tel. 262594.

9 9 F 26157 9 9

VENDO taller industrial para confección de ropa. Maipú 400. Ciudad.

9 9 C 205 9 9

Compra y Venta de Muebles

A. BENTURINO Tel. 244333-248730 ofrezca muebles, antigüedades, artículos en general. Colón 669

3 3 Pte

A. SELLA. Tel. 247447 - Martillero. Tiburcio Benegas 776, ofrezca muebles, artículos hogar, máquinas usadas; dinero en el acto.

11 2 F 6972 Pte.

Á. AMITRANO - Martillero, Teléfono 247711, Aristides Villanueva 332, ofrezca muebles, antigüedades, maquinarias artículos generales. Pagamos mejor. Anticipamos dinero.

9 6 F 2375 Pte

A $ 35.000 líquido finos dormitorios enchapados, modulares, comedores. Créditos sola firma. Confraternidad Ferroviaria 585, ciudad. Teléfono 253931.

4 9 T 9402 13 9

PLACARES amoblamientos e instalaciones, se hacen a medida. Confraternidad Ferroviaria 585. (Altura Paraguay al 3.100 ciudad).

4 9 T 9403 18 9

Compra y Venta de Automotores y Cubiertas

ANDES AUTOMOTORES
ROBERTO WAINSZTEIN
O'BRIEN esq. ALBERDI
SAN JOSE

Cupé Torino 1971	$	290.000
Cupé Chevy 1972	,,	390.000
Torino S 1971	,,	290.000
Chevrolet Super 1971	,,	290.000
Falcon Futura 1968	,,	220.000
Chevrolet 1969	,,	180.000
Valiant IV 67, 66, 65	,,	180.000
Fiat 600-69	,,	140.000
Renault R-4 1969	,,	95.000
Rambler 1966	,,	120.000
Estanciera Utilitario 1966	,,	99.000
Renault Gordini 64	,,	79.000
Chevrolet 1965	,,	130.000
Siam Di Tella 64	,,	99.000
Fiat 1100 62, 63	,,	99.000
Fiat 600 63	,,	99.000
Fiat 600 61	,,	69.000
Ford Taunus 58	,,	65.000
Jeep Carrozado 60	,,	78.000
Rural Opel 1958	,,	75.000
Cupé Ford 1938	,,	29.000

Y facilidades a 30 meses o permuto - Aceptamos documentos adicionales como parte contado - Planes especiales a empleados públicos y policiales.

9 9 F 26089 9 9

SAFARI AUTOMOTORES
COLON 670 - GODOY CRUZ

Pick-Up Jeep	74
Citroen	68/72
Fiat 600	72
Fiat 1600 Cupé	71
Estanciera	57/66
Falcon	64
Pick-Up Chevrolet	63
Rural Plymouth	39
Plymouth	47

8 9 F 97706 9 9

A RADIADORES Vigil Reparaciones, ventas. Facilidades. Saavedra 1000, continuación Garibaldi - San José - Tel. 258651.

3 9 C 716 2 10

A - PICK-UP Fiat 125, 1974. ¡Seminueva..! Liquidamos. Riccieri, San Luis 540.

7 9 C 62 9 9

A PARTICULAR permuto Valiant IV modelo 68 a revisar, perfecto estado, por camioneta Chevrolet modelo 69 ó 71, diferencia a convenir. Victoria 1518. Villa Nueva. Guaymallén.

8 9 C 153 9 9

A VALIANT III impecable único por su estado, permuto menor valor, doy facilidades. Guiraldes 466, Dorrego, Espejo al 1000, Teléfono 242585.

9 9 T 9568 9 9

A CUPE Torino 71-72, extraordinaria, original de fábrica, vendo, recibo permuta, Godoy Cruz 790, San José.

9 9 C 618 10 9

A CUPE Torino 68, muy buena, vendo. Contado oportunidad. - Permuto. Godoy Cruz 790, San José.

9 9 C 618 10 9

A $ 198.000 y facilidades, flamante Dodge 1500, 1973, acepto permutas. Corrientes 29. Ciudad.

9 9 F 97738 9 9

A DUEÑO vende Dodge Coronado 1972, lujoso, facilidades, acepto permutas. Corrientes 29. Ciudad.

9 9 F 97737 9 9

A BAJO precio, Rastrojero 1971, motor Indenor, 1ª mano, permuto automóvil o camioneta, facilidades, Ver. Godoy Cruz y Avellaneda, Villa Nueva.

9 9 F 26176 10 9

A CITROEN de Luxe 1969, impecable, permuto menor precio. Yapeyú 105. San José. Guaymallén.

9 9 C 650 9 9

A VENDO Cupé Chevy 1971, muy buena, permuto, facilidades, ver Godoy Cruz y Avellaneda, Villa Nueva.

9 9 F 26174 10 9

A VENDO Fiat 600, 1966, muy bueno, permuto, facilidades, ver, Godoy Cruz y Avellaneda, Villa Nueva.

9 9 F 26172 10 9

A BAJO precio, vendo camión gasolero, baja, 5ª 1957, permuto, facilidades, ver: Godoy Cruz y Avellaneda, Villa Nueva.

9 9 F 26170 10 9

A PRECIO pichincha, camión Fiat 666, motor a armar, recibo permuta, ver: Godoy Cruz y Avellaneda, Villa Nueva.

9 9 F 26168 10 9

A VENDO hermosa cupé Chevrolet 1941 y camioneta Chevrolet 1946, doy facilidades, ver: Godoy Cruz y Avellaneda, Villa Nueva.

9 9 F 26166 10 9

A VENDO Peugeot 403, muy lindo y Jeep carrozado 1958, recibo permuta, facilidades, ver: Godoy Cruz y Avellaneda, Villa Nueva.

9 9 F 26164 10 9

A VENDO Renault 1965-1964-1962, recibo permuta, facilidades, ver: Godoy Cruz y Avellaneda, Villa Nueva.

9 9 F 26162 10 9

A VENDO Estanciera 1965, Tornado 1964-1958, recibo permuta, facilidades, Godoy Cruz y Avellaneda, Villa Nueva.

9 9 F 26160 10 9

A $ 100.000 líquido Chevrolet 1957, sin parlante, mecánica buena, ver: Godoy Cruz y Avellaneda, Villa Nueva.

9 9 F 26158 10 9

A CAMIONETAS: Chevrolet, modelo 1972 y 1967. Interés 4-½ %. Facilidades, permuto. San Miguel 1885. Las Heras.

9 9 C 659 9 9

AMI 8 1973, rojo, un chiche. $ 200.000 y facilidades. Perú 2950, Ciudad.

5 9 C 590 9 9

AUTO Fiat 1100, primera mano, Mod. 1961, vendo con facilidades. Salta 792, Godoy Cruz, Tel. 225571.

8 9 F 97710 9 9

APROVECHE camiones Dodge 1968, Chevrolet 1970, vendo oportunidad. Tel. 290645.

8 9 L 29º 10 9

AUTOMOVIL Fiat 1.500-1968. Vendo, recibo automóvil menor valor. Salta 1893, Ciudad.

8 9 T 9522 9 9

AUTOMOVIL Rambler 1963. Vendo Salta 1893, Ciudad.

8 9 T 9523 9 9

AL CONTADO total, 45.000.000, líquido 4-S 74, impecable. 260359.

9 9 C 498 9 9

AUTOMOVIL Siam Di Tella 63, buen estado, vendo, Lavalle 333, Ciudad.

9 9 C 643 9 9

ACOPLADO Helvética de 16 toneladas dos ejes. Vendo o permuto por acoplado de 3 ejes. Videla Castillo 2865, Ciudad.

9 9 T 9577 10 9

APURADO líquido Chevrolet SS, 69, con 4ª y demás accesorios, particular. Muy bueno. - Guido Spano 407, Dorrego, teléfono 248320.

9 9 T 9569 10 9

AUTOMOVIL Valiant I - 62, único en Mendoza. Digno de verlo. Vendo. Escucho oferta. Godoy Cruz 790, San José.

9 9 C 618 10 9

ANTOMOVILES: Ford Taunus 67; Bergantin 62; Renault Gordini 62, Rastrojero 59; Chevrolet 47 y Plymouth 47 y permutamos Perkins 47. Bra. de los Andes 4343. Villa Nueva.

9 9 F 26195 11 9

"ALTO" impecables: Fiat 1600, 70; 1500, 66 y 600, 68. - Permutamos. Bra. de los Andes 4343. Villa Nueva.

9 9 F 26198 11 9

ACOPLADO Helvética 66, superliviano 8,60 metros de largo con 3 ejes, gomas nuevas, carrocería alta, vendo, Benavente 4457, Villa Nueva, Tel. 261155.

9 9 F 26156 9 9

AUTOMOVILES: Chevrolet Super de Lujo, modelo 1967; Chevrolet, modelo 1965; 4-L, modelo 1967, 1965; Fiat Familiar, modelo 1965; 600, modelo 1962 y Citroen, modelo 1965. Interés 4½ %. San Miguel 1885, Las Heras.

9 9 C 659 9 9

BARANDA madera camión 4,65 x 0,90, $ 39.000. Teléf. 290545.

8 9 C 29º 10 9

BARATO, facilidades, Gordini 63; Renault 61; chatita 27, buenísima. Recibo permuta. San Martín 2764. Las Heras.

9 9 C 593 9 9

COMPRO automóvil Chevy 73/75 que esté impecable, para atender pedido. Pago contado. Coronel Plaza 651.

9 9 C 9542 10 9

CITROEN 1969 y 1967, vendo, permuto, facil. San Luis 285.

9 9 F 26230 10 9

CUPE Fiat 1600, 1972, 1970, impecable, roja $ 248.000 y facilidades, permutas. Perú 2950. Cdad.

5 9 C 590 9 9

CAMIONETA Dodge 1972, impecable, motor cero kilómetro, $ 240.000 y facilidades, permutas. Perú 2950, Ciudad.

5 9 C 590 9 9

CAMIONETA Chevrolet 1971, 1971, empecables, motores cero kilómetro $ 230.000 y facilidades, permutas. Perú 2950, Ciudad.

5 9 C 590 9 9

CAMIONETA Chevrolet 1970-1971, impecables, motores cero kilómetro $ 230.000 y facilidades, permutas, Perú 2950, Ciudad.

5 9 C 590 9 9

CAMIONETA Fiat 125 1973, 30.000 kilómetros reales impecable $ 265.000 y facilidades, permutas. Perú 2950, Ciudad.

5 9 C 590 9 9

CAMIONETA Dodge 1971 Diesel con cúpula, única por su estado. Contado y facilidades. Permutas. Perú 2950, Ciudad.

5 9 C 590 9 9

CUPE Chevy 1973, negra, impecable $ 350.000 y facilidades, permutas. Perú 2950, Ciudad.

5 9 C 590 9 9

CAMIONETA Ranchero 1974, preciosa, impecable $ 280.000 y facilidades, permutas. Perú 2950. Ciudad.

5 9 C 590 9 9

CUPE Torino 71, vendo o permuto. Godoy Cruz 2229, Gilén.

7 9 C 932 9 9

CALIDAD... casualidad... precios...? Cada día vendemos, permutamos más automóviles, jeep pick-up, rurales, camiones. Todas las marcas, modelos, necesidades, posibilidades. Visite gigantesca exposición. Miguel Angel Riccieri. San Luis 540.

7 9 C 062 19 9

CITROEN 70 impecable vendo $ 350.000. Tel. 253024. Particular.

7 9 C 012 9 9

CASILLA rodante nueva vendo. Benavente 4457, Villa Nueva. Teléfono 261155.

8 9 F 26003 9 9

CAMIONETA Peugeot T-4-B-1972, inmejorable, vendo, permuto. Necochea 1198. San José.

9 9 C 529 10 9

COMPRO contado 128, 1972 ó 404, 1967 ó 1968, en muy buen estado. Tel. 42685. Rivadavia. Horario comercio.

9 9 F 25574 9 9

CITROEN 69 de lujo, impecable, vendo contado $ 285.000. 9 de Julio 1160. 2º Piso. Dpto. 8. Teléf. 231629.

9 9 C 390 9 9

COMPRO automóvil chico mediano 66/73. Pago total efectivo. Entre Ríos 208. Dpto. A.

9 9 C 490 10 9

CUPE Torino 67, estado insuperable, vendo, oportunidad, Lavalle 333, Ciudad.

9 9 C 643 9 9

COMPRO Fiat 600 o coche chico, entrego motoneta Siam de Lujo. Diferencia convenir. Montecaseros 1782.

9 9 T 9563 9 9

COMPRO contado Fiat 128 71-72, o Fiat 600-73-74. Unicamente en buen estado. Ayacucho 535-61, Mendoza.

9 9 T 9570 9 9

CAMION Mercedes Benz 332 vendo, con motor Fiat 1975, con cabina dormitorio, carrocería rutera (una verdadera joya). Permuto por camioneta o vehículo gasolero. Avda. España 2474. Cdad. Teléf. 218185.

9 9 F 26225 11 9

CUPE Chevrolet Impala 1958, muy barato, vendo, San Martín 565, Mendoza, (en horario de comercio).

9 9 C 611 10 9

CAMIONETA Dodge Diesel 67, motor 71, vendo. Chacabuco 50. Ciudad.

9 9 T 9566 10 9

CAMIONETA Chevrolet, modelo 1964, con cúpula, entrego con $ 140.000 y facilidades. San Miguel 1885, Las Heras.

9 9 C 659 9 9

CHEVY 1971, rojo cardenal precioso $ 248.000 y facilidades, permutas. Perú 2950, Ciudad.

5 9 C 590 9 9

CHEVY 230, 1970, impecable, vendo, permuto, financio. Tel. 255891.

9 9 C 592 9 9

CHEVROLET Super 69, flamante, poco uso, vendo, Lavalle 333, Ciudad.

9 9 C 643 9 9

CHEVROLET 35 totalmente en cuotas de $ 7.000 c|u. España 4049, Villa Nueva.

9 9 T 9571 9 9

CHEVROLET, modelo 1951, impecable, particular vende, $ 150.000 contado. Doctor Moreno 4501. - Las Heras.

9 9 C 659 9 9

CHEVY 70, permuto menor precio. Vieytes 166, después de Roca. Las Heras.

9 9 C 659 9 9

DE CARLO excelente estado, vendo con $ 8.000.000 y facilidades. San Luis 285.

9 9 F 26109 10 9

DODGE Polara 1969 1970 impecable estado $ 210.000 y facilidades, permutas. Perú 2950, Ciudad.

5 9 C 590 9 9

DODGE 1500, 1973, auténticamente semi nuevo. Liquidamos. Riccieri. San Luis 540.

7 9 C 62 9 9

DODGE Coronado 68 y Estanciera 60, vendo o permuto por camioneta 68 en adelante. Soler 45. Godoy Cruz. Tel. 226308.

9 9 C 554 9 9

DUEÑO vende Valiant IV, 67, único dueño, Lavalle 333, Ciudad.

9 9 C 643 9 9

DODGE 1500, 1971, muy bueno, Colón 147, Mendoza.

9 9 C 604 9 9

ESTANCIERA 1960 motor standard, para asentar, toda prueba; permuto por automóvil o cupé Chevrolet 46-53. Coronel Plaza 631.

9 9 C 9141 11 9

ENTREGO Fiat 1500-69, por casa rodante. Tel. 241697.

9 9 C 539 9 9

FIAT Multicarga, excelente estado vendo, permuto, facil. San Luis 285.

9 9 F 26228 10 9

FALCON 1972, blanco, caja de cuatro impecable 40.000 kilómetros reales $ 400.000 y facilidades, permutas, Perú 2950, Ciudad.

5 9 C 590 9 9

FAIRLANE L.T.D. 1973 verde (6) cilindros, un sueño $ 380.000 y facilidades, permutas. Perú 2950 Ciudad.

5 9 C 590 9 9

FIAT 1500, 1967, blanco, impecable $ 240.000 y facilidades, permutas. Perú 2950, Ciudad.

5 9 C 590 9 9

FIAT 600 1970, 1971, 1972, impecables $ 138.000 y facilidades. Perú 2950, Ciudad.

5 9 C 590 9 9

FIAT 128 1971, azul, impecable, $ 210.000 y facilidades, permutas. Perú 2950, Ciudad.

5 9 C 590 9 9

FIAT 125, 1974, rojo, impecable, $ 285.000 y facilidades, permutas. Perú 2950, Ciudad.

5 9 C 590 9 9

FIAT 128 mod. 1971 (impecable) $ 550.000, a primera oferta, urgente. Paso de los Andes 2020, Godoy Cruz.

7 9 C 970 9 9

FIAT 128 L. 1.300. Color bordó, llantas magnesio, único por su estado. Coronel Díaz 70.

8 9 T 09499 9 9

FIAT IAVA 1972, flamante. Precio total $ 499.000. Entre Ríos 208, Dpto. "A", Ciudad.

8 9 F 25952 9 9

FIAT IAVA, impecable, pocos kilómetros, ocasión de contado, vende particular. Gascón 522, Tel. 980257, Luján.

8 9 F 25508 9 9

FIAT 128 - 72, Rural Fiat 125. Vendo, permuto. Catamarca 373. Ciudad.

8 9 C 305 9 9

FALCON 70, Isard 700, camioneta Ford 61, 52, Chevrolet 40. Avellaneda 630. V. Nueva.

9 9 C 568 9 9

FORD Taunus 58, bueno, 17.000.000 contado. Gutenberg 250. Ciudad. (De tarde).

9 9 C 387 9 9

FIAT 128, 72, buenísimo, vendo, permuto. Quintana 4377. Villa Nueva.

9 9 C 472 9 9

FORD F-100, 72, Diesel 0 kilómetro vendo, José Vicente Zapata 285, Dorrego.

9 9 F 26141 10 9

FIAT 1.500, 1967 impecable, vende dueña. Montecaseros 1405. Horario comercio.

9 9 C 490 10 9

FIAT 600-72, joya, líquido urgente 320.000, Joaquín V. González 2276, Dorrego (Barrio Santa Elvira).

9 9 C 635 9 9

FIAT 600 modelo 61. Vendo contado únicamente 140.000. Jose Vicente Zarata 165, Dorrego. - Frente Terminal.

9 9 T 9564 10 9

FIAT Rural 1500, 1964, muy buena, Colón 147, Mendoza.

9 9 C 604 9 9

FIAT 1500, 1967, impecable, Colón 147, Mendoza.

9 9 C 604 9 9

FALCON 1973, Futura, bueno, Colón 147, Mendoza.

9 9 C 604 9 9

GILERA 200 impecable, vendo con facilidades. - San Luis 285.

9 9 F 26111 10 9

GORDINI 1968, 1969, gris plomo, impecable, motor rectificado, $ 110.000 y facilidades. Perú 2950, Ciudad.

5 9 C 590 9 9

GORDINI 65, contado 90.000, resto 15 meses. Quintana 4377. Villa Nueva.

9 9 C 472 9 9

IAVA 1975 blanco, impecable pesos 280.000 y facilidades, permutas. Perú 2950, Ciudad.

5 9 C 590 9 9

LAMBRETTA 150 cc., impecable, única por su estado, buen precio. Verdaguer 28, Ciudad. Teléfono 245563.

9 9 C 582 10 9

LIQUIDO Rural Rambler 65, perfecto estado, garantida, Lavalle 333, Ciudad.

9 9 C 643 9 9

MOTOS, Motonetas, Puma 98, 125, líquido particular. 25 de Mayo 1431.

9 9 C 647 9 9

NECESITO vender Rastrojero modelo 1957, impecable estado de motor. Total $ 250.000. San Miguel 1885. Las Heras.

9 9 C 659 9 9

OMNIBUS vendo, Leyland 125 listo para trabajarlo, reparado. Pedro Molina 631. Guaymallén.

8 9 T 9491 9 9

OPORTUNIDAD: Valiant III modelo 1965, una joya. Contado y facilidades. Rioja 732. T. 241799. Mendoza.

9 9 C 575 9 9

OLDSMOBILE 47. Precio total 5.500.000. Recibo moto menor precio. J. B. Justo 1783. G. Cruz.

9 9 C 407 9 9

OFERTAS, precios oportunidad: Peugeot 504, 1972; Fiat 125, 1973; Iava 1972; Ami 8, 1972. Facilidades. Entre Ríos 203.

9 9 C 490 10 9

OFERTA: Fiat 1100, modelo 1962, total $ 208.000. San Miguel 1885. Las Heras.

9 9 C 659 9 9

PEUGEOT 2000
véalo en
hugo héctor bruno
PEUGEOT
DIESEL
auto o
pick-up
véalo en
hugo héctor bruno
PEUGEOT
SERVICIO
MECANICO
EN EL ACTO
hugo héctor bruno
REPUESTOS
LEGITIMOS
PEUGEOT
MOTORES
COMPLETOS
Nafta o
Diesel
FACILIDADES
hugo héctor bruno
BELTRAN 536 - Ciudad

OPORTUNIDAD líquido hoy rural Unión modelo 1964, buena, $ 145.000, doy facilidad. Güiraldes 466, Dorrego (Espejo al 1000). Teléfono 242585.

9 9 F 26060 9 9

OFERTAS totales Peugeot 404-1967, $ 330.000 Peugeot 404-65 $ 289.000, Renault 850-1970 $ 135.000; Renault 65, $ 135.000, otro 1962, $ 90.000; Cupé Fiat 66, $ 168.000, permutas, Entre Ríos 125.

9 9 C 598 9 9

PEUGEOT 403, 1964, vendo con facil. - San Luis 285.

9 9 F 26232 10 9

PEUGEOT 404 1970, 1971, impecables motores cero kilómetro $ 248.000 y facilidades, permutas. Perú 2950, Ciudad.

5 9 C 590 9 9

PARTICULAR vende camioneta Dodge diesel 200. Videla Castillo 2674, ciudad.

7 9 C 838 9 9

PARTICULAR, vendo Fiat 128-L 1300, modelo 1974, 570.000 contado únicamente. Echeverría 2094, Godoy Cruz.

8 9 C 335 10 9

PARTICULAR compro Estanciera buen estado. Pascual Toso 691. Teléfono 224305.

9 9 C 567 11 9

PARTICULAR vende Falcon standard 71/72, única mano, techo vinílico negro, aguamarina, llantas futura, mecánica incomparable. Anticipo 40 millones, saldo 2 millones mensuales o 30 millones, 40 días 10 millones, saldo 2 millones mensuales. Ameghino 330. Ciudad. Mza. Cortez. Recibo ofertas.

9 9 C 564 10 9

PARTICULAR vende una rueda completa, medida 185 x 14. - Clarck 272, ciudad.

9 9 T 9553 9 9

PEUGEOT 504 XSE, como nuevo. Colón 147, Mendoza.

9 9 C 604 9 9

RASTROJERO 1971, impecable $ 265.000 y facilidades, permutas. Perú 2950, Ciudad.

5 9 C 590 9 9

RURAL Falcon 1968, bordó, impecable $ 240.000 y facilidades, permutas. Perú 2950, Ciudad.

5 9 C 590 9 9

REMATE judicial, automóvil Chevrolet Super modelo 1965, el día 9 de setiembre a las 12 horas, planta suelo, Palacio de Justicia. Martillero Cerdá Pallarés.

7 9 F 25771 9 9

RENAULT R-12 - 74, Dodge 1500 - 74, Citroen 2CV 69. Vendo, permuto. Catamarca 373. Ciudad.

8 9 C 05 9 9

RENAULT 4-S modelo 71 vendo, estado impecable. Almirante Brown 865. Godoy Cruz.

8 7 T 9483 9 7

RURAL Fiat 1.500 1969 verde, impecable, 50.000 kilómetros reales $ 248.000 y facilidades, permutas. Perú 2950, Ciudad.

5 9 C 590 9 9

R-4 68, vendo. Benavente 4457. Villa Nueva. Teléfono 261155.

8 9 F 26005 9 9

RASTROJERO 68 recién reparado vendo o permuto por camioneta Chevrolet 72/73. Independencia 2488. Las Heras, después 14 horas.

9 9 C 470 11 9

RAMBLER 1965, Siam Di Tella 62, vendo, Espejo 1593, Dorrego, Gilén. Tel. 247303, Mza.

9 9 F 26131 9 9

SIAMBRETTA 125 lujo, buen estado, Pascual Toso 691. Teléfono 224305.

9 9 C 567 11 9

TAXI vendo, Dodge 1973, gasolero, parada calle San Martín. - Contado m$n. 60.000.000, saldo 2 años. - Jorba Inmobiliaria. - España 1248 - Of. 11 - Teléfono 253595.

9 9 F 26245 10 9

VENDO Dodge 1500 m-74, 30.000 km. Total $ 700.000. San Martín 1450. Las Heras.

9 9 C 499 9 9

VALIANT III Coronado, único por su estado $ 188.000 y facilidades, permutas. Perú 2950, Ciudad.

5 9 C 590 9 9

VENDO Ami 8, 1976 cero kilómetro, particular. Teléfono 292492. De 17 a 20 horas.

7 9 T 9445 10 9

VENDO Dodge Polara mod. 63. General Paz 619. Ciudad.

8 9 C 69 9 9

VENDO motor para bombeo de agua o camión Leyland 125 reparado. Pedro Molina 631. Guaymallén.

8 9 T 9492 9 9

VENDO coche Falcon Rural-1972. San Juan 1432. Tel. 217688.

9 9 C 543 9 9

VENDO particular exclusivamente, Dodge 1500-73, de lujo, impecable, 46.000 kms. Tratar: 25 de Mayo 1756. Dpto. 1. Ciudad. 12.30 a 14 hs. y 17 a 21 hs.

9 9 C 545 9 9

VENDO Mercedes Benz 53, urgente, buen estado $ 25.000. Pascual Toso 9275, San José, Guaymallén.

9 9 C 569 11 9

VENDO permuto G.T.X. 73, por auto o camioneta. Tucumán Nº 501. Ciudad.

7 9 T 3443 9 9

VENDO cupé Ford modelo 1947 convertible, muy buen estado. Boulogne Sur Mer y Suipacha, bomba de nafta.

9 9 T 9537 10 9

VENDO furgoneta Citroen Mod. 1969, buen estado, facilidades. Tito Laciar 936, Villa Nueva.

9 9 F 26136 9 9

VENDO Fiat 1300, Mod. 1967, único por su estado. Tito Laciar 936, Villa Nueva.

9 9 F 26137 9 9

VENDO o permuto colectivo Bedford fuera de línea. Pedro P. Palacios 2468, Ciudad. Costanera.

9 9 T 9578 11 9

VENDO Fiat 125 mod. 73, estado general bueno. Unicamente de contado. Comandante Fossa 255. Ciudad.

9 9 C 611 6 12 9 9

(Más avisos en la Pág. siguiente

USADOS AUTOS USADOS AUTOS USADOS

Oportunidad ¡Usados! En 30 meses

AUTOMOVILES

DODGE PO

thiodan 50

AFICIDA - DITHANE M 45 - ZINEB
PARATHION - AFALON
Asesoramiento Tecnico Especializado
Quimagro
la quimica al servicio del agro S.C.A.
Pedro Vargas 247 - Dorrego - Mendoza - Tel. 241851

COMPRO
Máquina de Pelar Pollos Centrífuga y Escaldadora
José Ingenieros 351, Bº Jardín Luzuriaga TEL. 972241 - 972363 - MAIPU
8|9|C|285|10|9

Confortables Departamentos a Estrenar
Amplio living comedor, 3 dormitorios, cocina comedor, baño, patio o terraza, sobre calle Salta a 50 mts. de Administración de Y.P.F. - Vendo Inmobiliaria Rúffolo - Salta 792 - Godoy Cruz - Tel. 225571
8|9|F|97708|9|9

DIFERENCIALES EATON
REPUESTOS LEGITIMOS - NUCLEOS Y DIFERENCIALES COMPLETOS
SERVICIO MECANICO ALTAMENTE ESPECIALIZADO - RECAMBIO DE NUCLEOS
CONSULTE PRECIOS Y FINANCIACION
EJES CUYO SAN JUAN 227 - MENDOZA

CEMENTO $ 430
Todo para la Construcción
Godoy Cruz 3171 - Villa Nueva - Teléfono 261689
5|9|F|25115|Pte

ORO
COMPRAMOS MEJOR PRECIO
A PARTICULARES Y COMERCIANTES
GALERIA TONSA - LOCAL A-14
1|1|5|F|25526 Pte.

Solicitamos Mecánicos Diesel
Para reparaciones de camiones y máquinas viales. Concurrir con documentación, certificados de estudios y trabajos anteriores. Preferentemente radicados en zona Este. - ZANETTINI INDUSTRIAL S.A.C.I.F. - Ruta 7. Km. 1035 - San Martín - Mendoza
8|9|F|25674|9|9

LADRILLONES
$ 8,50 c/u.
Arena y ripio 6 metros ..... $ 3.000
PEDIDOS: TELEFONO 262109
6|9|C|761|10|9

TECHOS TECNICAMENTE SUPERIORES
EMPRESA
41 DE TECHOS
Setiembre tarifas reducidas
Teléfonos: 244194 - 243776 - 290645 223499 - 225853
3|9|C|785|9|9

CONTADOR/A PUBLICO/A
Con experiencia necesita importante Estudio Económico y Financiero. Full-time: Garibaldi 57, Esc 103 - 1º P. - Mza.
8|9|C|168|9|9

ORO
JOYERIA BASSO
PAGO 110.000 Gr. Of.
Rescato Pólizas
SAN JUAN 1359
7|9|C|957|13|1

CEMENTO, la bol. $ 435
Cal, la bolsa .. $ 210
Todo para la construcción
Corralón VILLA NUEVA
Bandera de los Andes 3675 VILLA NUEVA - Tel. 260555
7|9|F|25937|9|9

LECHONES
FAENADOS
$ 210 EL KILO
Y CERDOS EN GENERAL
Bandera de los Andes 3759 - Villa Nueva - Tel. 261028 - Carril Lavalle - Km. 22 - La Pega.
8|9|F|25983|11|9

Práctico Contable
Con amplios conocimientos sobre tareas administrativas, contables, sueldos y jornales, leyes sociales, etc.
Escribir indicando referencias y antecedentes a:
J. A. T. (16) POSTE RESTANTE - DIARIO LOS ANDES
9|9|F|26129|9|9

Asociación Bomberos Voluntarios de Palmira
2ª RIFA - SORTEO FINAL 28-8-76
1º Premio Nº 05233
2º Premio Nº 01631
3º Premio Nº 01648
Terminaciones cuatro cifras del PRIMER PREMIO . Nº 5233
Terminaciones tres cifras del PRIMER PREMIO . Nº 233
7|9|C|973|9|9

MARIO GODLSTEIN s. a.
NECESITA:
Oficial Electricista Mecánico
CON EXCELENTES ANTECEDENTES Y PROBADA EXPERIENCIA
Presentarse: en horario de comercio en:
PASCUAL TOSO 59 - GUAYMALLEN
9|9|F|26099|10|9

COMPRO TRACTOR DEUTZ A 130
Con pala hidráulica 6 m3.
CHILE 3350 - TEL. 230898
8|9|T|09488|10|9

FALCON RANCHERO 1975
COMO NUEVO - VENDO
COLON 432 - MENDOZA
7|9|C|961|10|9

CORRALON Avenida
OFERTAS
HIERRO de construcción Nº 10, la varilla ..... $ 750
CEMENTO, la bolsa ... $ 435
CAL, la bolsa ..... $ 250
TECHADO PLASTICO lata 20 lts. $ 1.000
JUEGO DE BAÑO, 1ª calidad .... $ 6.000
CREDITOS
SAN MARTIN 145
LAS HERAS - T. 216980
9|9|F|26115|9|9

LONAS
PARA TOLDOS Y CARPAS
Casa Licht
Avda. BANDERA de LOS ANDES 184 SAN JOSE - GLLEN.

TALLER METALURGICO ACOSTA E HIJOS S.R.L.
Necesita ½ Oficial u Oficial Tornero
Carril Rodríguez Peña y Primitivo de la Reta - Zona Industrial, Godoy Cruz.
8|9|C|171|173|10|9

Azucar
Sres. INDUSTRIALES Y COMERCIANTES
Compren ahora, antes de la época de mayor consumo. Bolsas de 50 Kgs. Paquetes de 1 Kg. Sachets de 0,65 grs. Entrega inmediata de marcas La Fronterita, San Pablo, La Providencia, Concepción, Marapa, Nuñorco, Conasa. Carril Maza 361 - General Gutiérrez - Teléfono 972983
9|9|C|530|531|13|9

POLLOS VIVOS ... $ 170
GALLINA VIVA ... $ 120
HUEVOS
POR MAYOR Y MENOR
LISANDRO MOYANO Nº 2200
El Plumerillo (Las Heras) Mendoza
7|9|F|25804|11|9

POR CIERRE DEFINITIVO
Liquidamos mercaderías al costo. Maquinarias, instalaciones y varios
Mercado SU.CE.
San Martín 1071 - Godoy Cruz.
8|9|F|97703|10|9

COMPRO MUEBLES
COMPRO O ANTICIPO DINERO POR SUS MUEBLES Y VARIOS
REMATAMOS ESTE DOMINGO
TIBURCIO BENEGAS 776 TELEFONO 247447
REMATES SELLA
6|9|F|25273|9|9

CARPINTEROS
TERCIADOS Pino - H. Varias el b2. .. $ 239
LAMINADOS PLASTICOS ..... $ 834
CHAPADUR, el m2. ..... $ 169
MADERAS EN CHAPAS:
CEDRO-PETERIBY-COABA-MACORE-SABUGUEIRO
LAMICUYO S.A. MONTECASEROS 1267 CIUDAD
9|9|F|26068|9|9

TECHOS UNICAMENTE BUENOS
EMPRESA
41 DE TECHOS
Setiembre tarifas reducidas
PATRICIAS MENDOCINAS 1089
Teléfonos 290645 - 243776 - 244194 225853 - 223499
3|9|C|785|9|9

BARBECHOS
VIVERO TRES PORTEÑAS TINTAS - BLANCAS Y OTRAS
ALAMOS HIBRIDOS Y OTROS
RIVADAVIA 23 — TELEFONO 5 — PALMIRA
31|8|F|2213.|Pte.

EMPLEADO ADMINISTRATIVO
CON EXPERIENCIA CONTABLE
NECESITA EMPRESA CONSTRUCTORA
Dirigirse por carta manuscrita a Pte. Rte. E.A. (30) Diario LOS ANDES.
8|9|F|25973|9|9

Para Fabricantes de Embutidos
Disponemos de inmejorable calidad enají, pimienta, pimentón, orégano y especias en general. El mejor precio de plaza. Venga, compruébelo mientras tomamos un rico cafecito GRATIS.
PRODUCTOS "S. H." - Godoy Cruz 771 - San José - Tel. 215357
1|9|F|24557|9|9|A

COMPAÑIA QUIMICA S.A. necesita VIVIENDA EN RIVADAVIA
Llamar a Compañía Química Mendoza - Teléfonos: 215020 - 255353 - 217645 o al 0623-42165 Rivadavia
9|8|C|523|11|9

DODGE 1500
REPUESTOS LEGITIMOS
Fernando Martinez
SAN JUAN 647 - TEL. 243191 - MZA

AVISOS CLASIFICADOS

(Viene de la Pág. anterior)

Compra y Venta de Automotores y Cubiertas

VENDO Mercedes Benz, modelo 61, con volquete, acepto permuta, Almirante Brown 3162, Bermejo, Tel. 260836. 9|9|F|26178|10|9

VENDO cobertura Pick-Up Fiat 1500, Bandera de los Andes 4002. Villa Nueva, Guaymallén. 9|9|F|26155|9|9

3CV 72. Contado total $ 340.000. Catamarca 373. Ciudad. 8|9|C|305|9|9

Ventas Varias

A ESTANTERIAS Morwin, compre ahora y pague el mes siguiente, mejor precio y sin interés, vitrinas, góndolas, exhibidores, escritorios, modulares, sillas, guardarropas, mesas de trabajo. Visítenos o pida promotor. Equipamientos Integrales Alto S.R.L. San Martín 520. Godoy Cruz. - Teléfono 220308. 31|8|C|894|30|9

A FABRICA de calefones desde $ 3.000,00 hasta $ 15.000,00 - B. de los Andes 2119. 5|9|C|575|24|9

A. HORNO pizzero, veinticuatro, doce, seis pizzas, oferta 54.000 pesos, Heladeras, balanzas, cortadora fiambre Bianchi legítima, Chacabuco 601, Ciudad. 59|C|422|11|9

A - TRAJES, vestidos, pantalones, camisas, colchones, San Lorenzo 1797 - Guaymallén. 7|9|C|875|13|9

aHCRRAR estanterías metálicas, oferta $ 4.500, dos metros alto, 5 estantes, mostradores carniceros vitrinas, exhibidores, créditos. San Martín 2614, Mendoza 251749 9|6|F|79796 Pte.

ALMOHADONES de patio, retapizamos sillas, sillones, divanes. Capezzone. Tel. 290019 2|9|C|445|1|10

ACERO del 25 aletado, saldo de obra, vendo. Tel. 218700. 7|9|C|894|9|9

ARENA, ripio, piedras: 2.300 el viaje. Ladrillones, 7,90. Teléfono 257080. 7|9|C|31|10|9

APURADO vendo piano americano, Francisco de la Reta 1236, Guaymallén. 8|9|T|9485|11|9

ANTIGUEDAD, reloj péndulo español, funcionando. - Hualpa 64, Godoy Cruz. 9|9|C|484|9|9

BIANCHI legítima, balanzas, picadoras, hornos, etc., directo fábrica. Avenida España 929, Mendoza. Tel. 243280. 1|9|F|22463|30|9

BALANZAS, heladeras, equipos carnicerías, despensas, bares, confiterías panaderías. San Martín 2614, Mendoza. 251749. 9|6|F|79795|Pte

BILLAR vendo con accesorios, ½ maseé, en buen estado y un diván cama. San Martín 1074, 3º Piso. D. Mendoza. 9|9|F|26092|9|9

CALEFON Oro Azul 14 lts., seminuevo, $ 17.000. Tel. 254743. 8|9|C|203|9|9

CALEFON térmico Volcán sin uso vende particular $ 26.000. - Tel. 253024. 8|9|C|344|10|9

CORTINAS americanas, fabricación, colocación inmediatas. Cajoneras para niños. Tel. 216489. 9|9|C|759|9|9

CALEFON instantáneo a gas natural, vendo. Aristóbulo del Valle 573, Ciudad. 9|9|T|9562|9|9

ESTANTERIAS metálicas modulares, exhibidores. Financiación. Fabrica. 9 de Julio 1733. Teléfono 216535. 27|5|F|20036|Pte.

FAMILIA liquida dormitorio matrimonial flamante. Contado precio regalo. Lugonez 185. Ciudad. 9|9|C|482|10|9

GRABADOR Philips vendo. Pedro Vargas 542. Cdad. 9|9|C|500|9|9

HELADERA comercial 6 puertas, contado y o permuta, mercaderías. - Pellegrini 1201 - Godoy Cruz. 9|9|T|9579|9|9

MOTORES eléctricos, nuevos y usados, precios oferta. Ituzaingó y Santa Fe. Ciudad. 26|8|C|150|24|9

MAQUINAS escribir 650 mensuales; calcular 350. Teléf. 215964. Taller Armando. 7|9|C|899|13|9

MAQUINA sulfatar 200 litros, tracción sangre $ 39.000. Tel. 290645. 8|9|C|298|10|9

MOTOSIERRA automática, cadena de repuesto. Avellaneda 630. V. Nueva. 9|9|C|568|9|9

MALACATE importado y torre de 10 metros, vendo ocasión. Ituzaingó 2925. Tel. 216530. 9|9|T|9572|18|9

OPORTUNIDAD para cooperativas, clubes, etc. Mimiografo eléctrico, buen precio líquido. Teléfono 231227. 8|9|C|232|10|9

PORTONES, $ 24.000; puertas, pesos 9.500 ;metálicos. San Martín 3528. Mza. - 215541. 7|9|C|879|9|9

PARTICULAR vende cama matrimonial de bronce. Clarck 272, ciudad. 9|9|T|9452|9|9

QUEMADORES para heladas - B. de los Andes 2119. 5|9|C|475|14|9

QUEMADORES para heladas vendo, capacidad 50 lts. Baratos. - Maza 186. Gutiérrez. (H. comercio). 9|9|C|471|11|9

SINGER coser automática portátil, Bromberg, Naumann familiar, otra tapicera. Clark 262. 8|9|C|160|9|9

SOFA cama muy buen estado, vendo. Granaderos 2241. Ciudad. Tel. 258486. 9|9|C|455|9|9

TOCADISCOS Televa para 3 corrientes, automático portátil $ 15.000. Tel. 253024. 8|9|C|341|10|9

TRENES eléctricos igual importados, buen precio vendo. Horario comercio. Rioja 979. Ciudad. 9|9|C|378|9|9

TELEVISOR nuevo 3.000.000 potente combinado pie 990.000 grabador casette 1.700.000. Salta 2942 Ciudad. 9|9|C|625|9|9

UNICOS, 2 cuadros óleo firmados Vera Sales. España, Hualpa 64. Godoy Cruz. 9|9|C|484|9|9

VENDO semilla tomate Rossol pimiento Calahorra y cebolla sintética 14 a sólo 1.100. Calle Juan Jufré 2854. 4|9|C|90|9|9

VENDO 168 libros usados al mejor postor; varias colecciones novelas, algunos encuadernados, buen estado. Chuquisaca Nº 1429, Manzana A, casa 63, planta alta, Barrio Comercio Godoy Cruz. 8|9|C|170|9|9

VENDO soldadura autógena completa; garrafa de 15 kgs. Gutenberg 306. Ciudad. 8|9|C|151|9|9

VENDO mostradores, heladera cuatro puertas, balanza, contado, facilidades. San Martín 1474, Las Heras. Teléfono 252518. 8|9|C|367|10|9

VENDO peletera Singer. Olascoaga 354. Dpto. 3. Las Heras. 9|9|C|525|9|9

VENDO 15 damajuanas 20 litros, a $ 300 c|u. Charcas 2397 y R. Ortega. Dorrego. Micro 13-B. 9|9|C|534|9|9

VENDO acordeón a piano, 80 bajos, importado, bicicleta de carrera y media carrera, gato hidráulico 10 toneladas, Soler 45. Godoy Cruz. Tel. 226308. 9|9|C|554|9|9

VENDO amplificador 30 w. Teléf. 260379. 9|9|C|580|9|9

VENDO cocina Orbis 3 hornallas a estrenar. Bº Cirsubdoz. Manzana C. Casa 16. Las Heras. Colectivos 4 y 41. 9|9|C|191|9|9

VENDO o permuto heladera vitrina y moto Gilera. Obrador Nº 1. M. 17. Casa 10. Las Heras. 8|9|C|479|480|9|9|AD

VENDO piano Schubert 170.000 con facilidades. Dorrego 138, Gllén. 247953. 9|9|C|629|9|9

VENDO heladera vitrina, cortadora fiambre, balanza, estantería Adolfo Calle 3707, 2º Barrio Unimev, Guaymallén. 9|9|F|26180|11|9

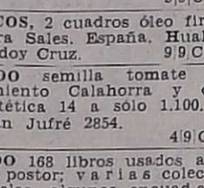

Compras Varias

A-A". AMITRANO - Martillero. Tel. 247711. Aristides Villanueva Nº 332, ofrezca muebles, antigüedades, maquinarias, artículos generales. Pagamos mejor. Anticipamos dinero. 9|6|F|12224 Pte

A SELLA, Martillero. Tel. 247447 Tiburcio Benegas 776, ofrezca muebles, artículos hogar, maquinas usadas. - Dinero en el acto. 11|2|F|36991 Pte

A - BENTURINO - Martillero. Teléfono 248730 y 244335. Av. Colón 669. Ofrezca muebles, antigüedades, artículos de hogar Anticipo dinero. 2|1|F|7828 Pte

A - TRAJES, sacos, camperas, gabanes, camisas, pantalones, zapatos, ropas niños, bicicletas. Teléfono 262324 - Guajardo. 7|9|C|873|9|9

A TELEVISORES compro combinados, radio grabadores funcionando, descompuestos, Teléfono 254746. 9|9|C|625|12|9

COMPRO vehículos en desuso para desarmar y chatarra en general. Pago contado el mejor precio. Retiro a domicilio. Ituzaingó 2925. Tel. 216530. 9|9|T|9572|18|9

MOTORES eléctricos usados, monofásicos y trifásicos, pago buen precio contado. Bobinajes rápido. Ituzaingó y Santa Fe. Ciudad. 26|8|C|150|24|9

MOTORES eléctricos, compro contado, bobinados rápidos. - San Martín 359. Las Heras. 7|9|F|25401|9|9

Ocupaciones Varias Pedidas

A JOVEN servicio militar cumplido tareas varias, carnet de conductor. Referencias. Córdoba 90. 9|9|T|9561|9|9

A CADETE 13/15 años con bicicleta necesitamos. Montecaseros 2137. 9|9|T|9532|9|9

A PERSONA con moto necesitamos. Montecaseros 2137. 9|9|T|9533|9|9

A OFICIALES y ½ oficiales carpinteros. Santiago Araujo 2628, Villa Nueva. Tel. 262208. 9|9|C|603|9|9

A SEÑORITA para atención boutique. Muy buena presencia. - Referencias presentarse de 9 a 11 horas. Galerías Plazza, local 34. 9|9|C|643|10|9

CAPACITESE. Siga un curso práctico máquinas y herramientas. Tornería, Soldadura, Carpintería, Mecánica Automotor, Matemáticas, Dibujo Técnico, Interpretación de Planos. Taller Escuela Fundación E.A.G. Lamadrid 999. (altura calle Dorrego al 700). Guaymallén. 10|8|F|96141 Pte

ESCAPES Montecaseros, necesito, práctico en colocación escapes, Montecaseros 2122, Mza. 8|9|F|340|9|9

JOVENES de ambos sexos con capacidad en ventas y relaciones públicas, inútil presentarse sin estos requisitos. Colón Nº 460, planta baja 1 - Mendoza, de 10,30 a 20 horas. 9|9|T|9540|9|9

NECESITO oficial pintor de automóviles. Patricias Mendocinas Nº 1871. Ciudad. 8|9|T|9500|9|9

NECESITO hojalatero competente. San Juan 33. Ciudad. 9|9|C|577|12|9

NECESITO electricista de obra; presentarse San Martín 164, Godoy Cruz. 9|9|T|9538|9|9

NECESITO mueblero Lagomaggiore 471, Ciudad. 9|9|T|953?|9|9

NECESITO viajante con vehículo jueves de 9 a 11, Patricio Nicolás Avellaneda 229, Ciudad. 9|9|T|9581|9|9

NECESITO carpintero. Alem 361, Ciudad. 99|C|661|9|9

NECESITO costurera por medio día, muy práctica con máquina de coser industrial. Horario de comercio. Belgrano 1869, Godoy Cruz. 9|9|F|9772?|10|9

NECESITO obreros prácticos en poda de parral. San Martín Sur 709. Godoy Cruz. 9|9|F|26253|10|9

OFICIAL maderero necesita importante empresa. Presentarse. Videla Castillo 289, Las Heras. 8|9|F|25948|10|9

OFICIAL mecánico para motores diesel y máquinas viales, necesito. José Hernández 2023. Las Heras. 9|9|C|659|11|9

PULIDOR para taller de cromado necesito. Francisco de la Reta Nº 1149. San José. 8|9|T|09505|9|9

PERSONAS que dispongan del día o ½ día; presentarse de 16 a 19 horas en 25 de Mayo 321, Local 22. General San Martín. 9|9|F|26054|10|9

REPARTIDOR bebidas competente necesitamos. Paso de los Andes 2259. Mendoza. 9|9|C|591|9|9

SRTAS, para whisquería necesito, alto sueldo, estada y viajes pago, tratar: Julio L. Aguirre 413, - Ciudad. 7|9|C|268|269|9|9|D

SE NECESITAN oficiales muebleros, sueldo acorde, capacidad. Guiraldes 654. Las Heras. Teléfono 257202. 9|9|T|9529|9|9|D.

VIAJANTE con experiencia y referencias para distribuidora de productos alimenticios. O'Higgins 1530, Godoy Cruz. 9|9|T|9539|10|9

VENDEDOR o vendedora con amplia experiencia en venta de artículos para el hogar para actuar en salón céntrico de importante firma vastamente conocida en el medio, sueldo y comisión, absoluta reserva. Escribir manuscrito a Gerente Personal, Casilla 18, este diario, indicando edad, experiencia y referencias. 9|9|F|26249|12|9

OFRECIDAS

ENSEÑANZA canina, entrenador a domicilio. Tel. 250038. 9|9|C|175|10|3

OFRECESE joven todo trabajo. - Tel. 217723. 8|9|C|357|358|9|8

OFRECESE operario máquina contabilidad Audic, con referencias. Teléf. 259925. 9|9|C|476|9|3

RECIBO niños de toda edad para cuidar. Julián Barraquero 111, departamento 4, por Remedios Escalada. Dorrego. 9|9|F|97732|9|9

Ofrecidos Varios

"EMPRESA CIPOLLETTI"
DESTAPAR CLOACAS
Teléfono: 256968
A destapar cloacas, desagües; plomería, gas, instalación de calefones, destape instantáneo con equipo moderno de cañerías de agua caliente. 8|9|C|361|10|9

NUEVA YORK SERVICE
DESTAPE DE CLOACAS
DE URGENCIA
Teléfono 230680
CALEFONES. Limpieza y reparación en el día, instantáneos y térmicos. Sopleteos de cañerías de agua caliente. Plomería, filtraciones. 9|9|C|551|9|9

EMPRESA LOYOLA
Teléfono 217460
A DESTAPAR cloacas, desagües, cañerías agua caliente, limpieza calefones, plomería en general. Esta empresa realiza los trabajos con responsabilidad y de urgencia. 6|9|C|754|10|9

A DESTAPAR cloacas, desagües, calefones gas, plomería. "Trabajos garantidos". Tel. 250617. 8|6|F|79473|Pte.

A DESAGOTE pozos, cámaras sépticas. Destapes cloacales. La Moderna. Teléfono 243865. 16|8|C|337|18|9

A - DESAGOTE pozos, cámaras sépticas. Destape cañerías: "La Higiénica". Brandsen Nº 1344 - Dorrego. Teléfono 291126. 24|8|C|534|23|9

A DESTAPAR cloacas, cañerías, plomería, calefones, Teléf. 242948. Juan B. Justo 564. Godoy Cruz. 4|9|C|212|9|10

A BUEN plomero gasista, económico, visitas gratis, cañerías, calefones. Teléfono 216085. 5|9|C|052|10|9

A - COMPAÑIA Integral Limpieza. Alfombras. Pisos alfombrados. Juegos living. Teléfono 220283. Garantizamos servicios. 6|9|C|514|10|9

A PLOMI - GAS service urgente calefones cocinas, estufas plomería, gas, instalaciones. Trabajos garantidos. Teléfono 230777. 6|9|C|812|11|9

"A - CALEFONES" a gas exclusivamente reparamos. Instantáneos y térmicos. Santa Fe 238. Cdad. Teléfonos 258853 - 261408. 7|9|C|939|6|10

A. DESTAPE cloacas, cañerías en general, reparacion calefones, servicio rápido. Teléfono 243865. 7|9|C|010|11|9

A BUEN precio, plomero gasista. De tapo cloacas. Urgente. Domicilio. 259901. 7|9|C|27|9|9

A PLOMERO gasista calefones, lavarropas, reparaciones, inmediatas, precios razonables. T. 246434. 8|9|C|277|9|9|

A ELECTRICISTA reparaciones instalaciones, Service, garantidos. - Señor Acevedo. Teléfono 25.243. 9|9|C|628|9|9

A DESAGOTE pozos, camaras septicas, limpieza cañerias. UNIMEV. Telefono 261745. 16|10|F|99829 Pte

A MAQUINAS de coser arreglos, taller integral. Lamadrid 430, ciudad. Telefono 249178. 4|9|C|760|10|9

A DOMICILIO se ofrece plomero, servicio rápido. Teléfonos: 259929 y 220322. 6|9|C|589|10|9

A HELADERAS, lavarropas, termocalefones, reparaciones, garantidas. Cayetano Silva 2938, ciudad, Teléfono 250471. 1|9|C|228|30|9

A - PLASTIFICAMOS, pulimos, enceramos pisos madera, colocamos parquet, pintamos casas. - Tel. 250482. 6|9|C|760|20|9

A DESTAPAR cloacas, desagüe, cañerías agua, Plomero arreglo calefones gas. Tel. 223449. 7|9|C|065|21|9

A EX MECANICO Cía. Singer arreglo máquinas coser. Teléfono 240350. 9|9|C|601|9|9

A ATIENDO reparaciones televisores, combinados. Al momento. Olascoaga 2463. Tel. 258165. 9|9|C|616|11|9

AHORRE, techos, 100x100 de seguridad. Empresa 41 de Techos. Setiembre tarifas reducidas. Teléfono 290645. 3|9|C|785|9|9

BASTA de goteras. Empresa Hércules de Techos, galpones, caños, canaletas. Garantía en techos - San Luis 157. Tel. 217844. 9|9|C|562|12|9

COLCHONERO a domicilio, arreglamos colchones pullman, lana. Tel. 246529. 9|9|C|602|9|9

CIELORRASOS pre moldeados de yeso, rápida colocación, económicos, garantidos. Créditos. Tel. 248874. 3|9|C|722|13|9

CERRADURAS, arreglo, coloco nuevas, voy domicilio. Trabajo garantido. Tel. 245012. 6|9|C|753|10|9

CONSTRUCCIONES, yesos, frentes, azulejos, pintura, seriedad. Empresa constructora. Teléfono 241862. 8|9|F|25534|13|9

CUYO Refrigeración: Reparación, pintura heladeras familiares, comerciales, lavarropas. Garantía. Teléf. 230533. 8|9|C|155-56|17|9|D.

COLCHONERO domicilio, lanas, pullman, cotín; arreglamos camas, estiramos elásticos. Teléfono 258860. 9|9|C|475|8|10

ELECTRICISTA: instalaciones, reparaciones generales. Tel. 242317. 9|9|C|619|9|9

GASISTA diplomado instalaciones, calefones, estufas, cocinas, reparaciones, sanitario, 220032 - 231017. 9|9|F|97739|10|9

IMPERMEABILIZAMOS techos, zinc, cielorrasos, pintura, construcciones. Grantía, facilidades. T. 246767. 9|9|C|558|9|9

LUSTRE o repase sus muebles, vamos a domicilio. Tel. 254429. 8|9|C|287|11|9

LUSTRADOR muebles domicilio, reacondiciono, encolados, esterillados, retapizados. Facilidades. Tel. 217457. 9|9|C|395|13|9

PLOMERIA: de urgencia. Reparaciones, trabajos al instante. T. 226045. 7|9|C|998|11|9

PINTURA, empapelados, colocación cielorrasos, arreglos de techos, goteras. Teléf. 244697. 7|9|C|017|9|9

PINTURA, plomero, gasista, albañilería, Tel. 253320. 8|9|C|372|10|9

RAPIDGAS, Servicio Flamex. - Teléfono 257109. 9|9|C|612|10|9

TOPAL Service, teléfono 248900, int. 46, pintura, albañiles, gas, electricidad, cloacas. 9|9|F|26071|9|9

Permutas

PERMUTO - vendo auto mendocino por chileno. Pasaje Corti 784, Ciudad. 9|9|C|574|10|9

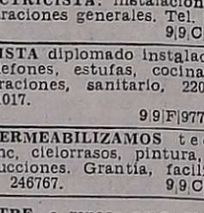

Ley 11867

LEY 11.867.— Mendoza.- El señor Maximiliano Monteoliva vende al señor Enrique Pantaleón García Molina, negocio de venta de lanas, "El Regalo Lanas", ubicado en calle San Juan 1171, de ciudad Mendoza. Pasivo a cargo vendedor. Oposiciones: vendedor domicilio Barrio Vandor, manzana I, casa 9. Godoy Cruz. Mendoza. 8|9|C|302|12|9

LEY 11.867. — Antonio Piccolo comunica comercio y público general que alquilará término cuatro años Hostería "Mi Montaña" señor Miguel Osvaldo López y Martha Esther Becerra. Reclamos de ley Estudio Jurídico Reig, calle Ituzaingó 2409, de ciudad. 9|9|C|551|9|9

Préstamos e Hipotecas

COMPRO documentos hipotecarios, saldo de precio. T. 225013. 8|9|F|97716|9|9

Educacionales

A PRIMARIOS - secundarios, todas las materias, idiomas. Teléfono 220511. 8|9|C|355|17|9

GUITARRA enseño. A domicilio Teléfono 247808. 3|9|C|784|12|9

INGLES, Francés, preparo alumnos secundarios. - Salta 818, 1º A. - Mendoza. 9|9|C|465|10|9

PREPARO alumnos Inglés. Teléfono 249931. 9|9|C|412|10|9

Casas Rodantes y Embarcaciones

CASA rodante compro a dueño, pago contado. Tel. 246209. 7|9|C|894|9|9

CASA rodante, botes y trailers compro, vendo y recibo en consignación. Carlos A. Zocco. Güemes y Pueyrredon. G. Cruz. T. 221710. 7|9|F|25766|9|9

PARTICULAR compra casa rodante. Tel. 241697. 9|9|C|539|9|9

Academias

APRENDA peluquería para damas, métodos modernos, cursos financiados. Academia L'Etoile. - San Martín 1718. 3|9|C|841|12|9

Cambiadores y Televisores

A - A DOMICILIO reparamos televisores, atención permanente. Tel. 243630. 1|9|C|43|10|9

A. SERVICIO autorizado Winco, trabajos garantidos. "La Casa del Tocadiscos". Rioja 1342. 4|9|C|313|18|9

A ¿TV descompuesto? Llame Tel. 240350-217549. Service a domicilio sin recargos. 9|9|F|26097|10|9

AMPLIFICADOR Hi-Fi 40 watts con giradiscos automático y bafles 12 pulgadas. El conjunto $ 86.100 o 30 cuotas de $ 5.990. Radiolux. Espejo 43. 5|9|F|24917|14|9

CAMBIO tubos televisores todas marcas, combinados. Electrogar TV. Tel. 255765. 8|9|C|193|12|9

NAFTA MAS BARATA..!
Colocando ECONAFTA en
AFINAMIENTOS SAVELLI
RIOJA 385 - TELEFONO 248833
MENDOZA
9|9|F|26023|12|9|A

CAMBIE el tubo de su televisor y páguelo a crédito. Garibaldi 37?. Tel. 248066. 10|8|F|8161|Pte.

Labores Femeninas

CORTINADOS de tela, impecable terminación, colocamos olaillos, persianas americanas, 256564. 3|9|C|671|9|9

Foto - Cine

VENDO cámara fotográfica profesional marca Praktica PL Nova I, vendo contado. Alfonsina Storni 766, Godoy Cruz. 9|9|F|26093|10|9

Pensión y Piezas Amobladas

A HOSPEDAJE persona honorable, ambiente familiar. P. Mendocinas 778, Cdad. 7|9|C|044|9|9

ALOJAMIENTO doy bueno y barato, pleno centro. Urquiza 73. Ciudad. 8|9|T|9490|9|9

ALQUILO departamentos amueblados completos, servicio de limpieza permanente, $ 2.000 diarios hasta 4 personas, más a convenir Saavedra 1059, San José. Mendoza. 8|9|C|215|216|12|9

ALOJAMIENTO caballeros, casa familia, Avda. España 1927, - Ciudad. 9|9|C|590|11|9

ALQUILO pieza amoblada, casa familia Ciudad, a señorita o caballero, solo $ 320.000. Chile 1733, Ciudad. Henriquez. 9|9|C|535|9|9

ALOJAMIENTO ofrezco señor solo de primera, casa familia. 257467. 9|9|T|9546|9|9

ALQUILO habitaciones amobladas, derecho cocina, teléfono. José Federico Moreno 1378 y Francisco de la Reta 945, San José. - Guaymallén. 9|9|T|9559|9|9|D

AMPLIA habitación amoblada 8 cuadras San Martín y San Luis 12 de Octubre 1341. San José. 99|C|163|9|9

ALOJAMIENTO para 3 personas, pleno centro. Av. España 655, Ciudad. 9|9|C|362|9|9

ALQUILO una habitación para matrimonio. San Martín 2024, Ciudad. 9|9|T|9565|9|9

BUSCO pieza, d|cocina, G. Cruz, Las Heras, pago bien, señora dos nenas, Tel. 244359. 8|9|C|228|9|9

BUSCO casa antigua para Residencial, si es posible zona Godoy Cruz. Teléfono 217740. 9|9|T|9536|9|9

CASA de familia da hospedaje a señorita a media cuadra cancha de Godoy Cruz, Avellaneda 375, Teléfono 227274. 8|9|T|09518|9|9

DISPONGO de habitaciones para matrimonio con niños o familia numerosa, Chile 831, Ciudad. 8|9|C|313|9|9

DISPONGO habitación dos caballeros, matrimonio. Toso 295, San José. Tres cuadras Terminal. 9|9|C|589|9|9

DOY pensión, casa de familia frente terminal a persona sola o estudiante. Teléfono 218138. 9|9|T|9543|10|9

(Más avisos en la Pág. siguiente)

CAMIONES USADOS
OFERTAS DE CONTADO

DE SOTO DIESEL, con carrocería y volquete, buen estado, mod. 1962	$ 600.000.--	
FORD F-600, naftero, con carrocería y volquete, mod. 1962	$ 500.000.--	
BEDFORD 1958, con motor 1966, carrocería	$ 700.000.--	
DODGE DP-800, pocos kms., igual que nuevo, rueda artillera, frenos de aire		1975
DODGE DP-800, chasis largo, lista para trabajar, precio ¡Un regalo!		1973
DODGE, carrocería y volcador, cubiertas nuevas		1968
DODGE, carrocería doble cabina y volcador gomas nuevas		1967
DODGE, frenos de aire, motor 1972, fase 2		1967
BEDFORD, carrocería y volquete, cubiertas especiales, muy bueno		1966
BEDFORD, carrocería rutera, muy buen estado		1961
DE SOTO, motor Perkins 6-354, carrocería doble baranda y volcador		1965
MERCEDES BENZ, alta y baja, con o sin volcador		1964
MERCEDES BENZ, carrozado, gomas nuevas, muy bueno		1962

RECIBIMOS PERMUTAS - AMPLIA FINANCIACION
RECIBIMOS PERMUTAS
AMPLIA FINANCIACION
FORMOSA 321
CIUDAD
9|9|F|26263|12|9

LICITACIONES

MINISTERIO DE ECONOMIA
CORPORACION DE EMPRESAS NACIONALES

Gas del Estado

LICITACION PUBLICA Nº 24/76

Por el envasado de gas licuado en cilindros de 45 kgs., en Planta Luján de Cuyo, Mendoza.
Apertura: 22 de setiembre de 1976, a las 11 horas.
Pliegos: Administración Cuyo (División Compras), Las Tipas y Sgo. del Estero, Godoy Cruz, Mendoza, en horario de 7.30 a 14 horas, días hábiles.
VALOR DEL PLIEGO: $ 200,—.

2|9|F|22573|9|9

MINISTERIO DE ECONOMIA
Corporación de
Empresas Nacionales
YACIMIENTOS
PETROLIFEROS FISCALES
Administración Mendoza

LICITACION PUBLICA
AM. Nº 1.315

Mantenimiento en servicio, unidades de bombas centrífugas verticales para agua, existentes en áreas Administración Mendoza.
Apertura: Día 21 de setiembre de 1976, a las 15 horas, en calle Salta 672, Godoy Cruz, Mendoza.
Valor del pliego: $ 1.000,—.

1|9|F|17619|10|9|D

Ministerio de Economía
Corporación Empresas Nacionales
YACIMIENTOS PETROLIFEROS FISCALES
Administración Mendoza

LICITACION PUBLICA
AM. Nº 1.314

Transporte de fuel-oil en camiones tanque, desde Planta de Almacenaje Luján de Cuyo, hasta lugares de consumo de área Barrancas y zonas adyacentes.
Apertura: Día 1 de octubre de 1976 a las 15 horas, en calle Salta 672, Godoy Cruz, Mendoza.
Valor del pliego: $ 2.000,00.

7|9|F|25482|16|9

Explotación del Servicio de Remise en el Aeropuerto Mendoza

LICITACION PUBLICA Nº 7/76: Para la explotación de transporte pre y post aéreo de pasajeros en automóviles con chofer remise.
PLIEGOS: Venta en la Jefatura del Aeropuerto Mendoza hasta el día 14 de setiembre de 1976, en días hábiles de 7.30 a 12.30 horas.
VALOR: $ 500,—.
FECHA DE APERTURA: 15 de Setiembre de 1976.
LUGAR: Jefatura Región Aérea Noroeste - Aeropuerto Internacional Córdoba.

FUERZA AEREA
REGION AEREA NOROESTE

8|9|F|25669|9|9

MINISTERIO DE ECONOMIA
CORPORACION DE EMPRESAS NACIONALES

YACIMIENTOS
PETROLIFEROS FISCALES
YACIMIENTO MENDOZA

Lic. Pública Nº 1.309 - Block semiarmados, de 6 y 8 cilindros. Apertura 22-9-76, a las 10.30 hs.
Lic. Pública Nº 1.310 - Camperas de Cuero. Apertura 22-9-76, a las 11.30 hs.
Lic. Pública Nº 1.311 - Aceros, secciones y medidas varias. Apertura 23-9-76, a las 10.30 hs.
Lic. Pública Nº 1.312 - Motores Diesel tipo industrial, Refrigerados dos por aire. Apertura 23-9-76, a las 12 hs.
Lic. Pública Nº 1.313 - Ropa de trabajo para personal de maestranza. Apertura 24-9-76, a las 10.30 hs.
Pliegos, ADMINISTRACION MENDOZA - Salta 672, GODOY CRUZ (Mza.).
Valor del Pliego: $ 500.—

6|9|F|25365|10|9

MINISTERIO DE ECONOMIA
CORPORACION DE EMPRESAS NACIONALES
AGUA Y ENERGIA ELECTRICA
EMPRESA DEL ESTADO
GERENCIA EXPLOTACION REGIONAL CUYO

Licitación Pública Nº 17

Llámase a LICITACION PUBLICA para el día 4 de Octubre de 1976, a las 11 horas, para la preselección de Empresas dedicadas al procesamiento de datos, radicadas en la Ciudad y Gran Mendoza, y de presentación de ofertas para la contratación de las tareas del facturado de energía eléctrica y varios correspondientes a la jurisdicción de la Gerencia Explotación Regional Cuyo (Mendoza y San Juan) y de la Gerencia Explotación Regional Centro (San Luis y La Rioja), según exigencias, detalles y especificaciones técnicas insertas en pliego.

Pliego e Informes: Oficina de Compras, Avda. San Juan 470 - Mendoza.
Valor de la Documentación: Un mil pesos ($ 1.000,00)

9|9|F|25582|14|9|A

EDICTOS JUDICIALES

EDICTO. — Caja de Seguro Mutual Ley 1828, cita cinco (5) días beneficiarios Juan Cercamondi Magagnini, para reclamos derechos seguro mutual. Carlos R. Nanclares, Gerente Interino.

7|9|C|914|11|9

EDICTO. — Caja de Seguro Mutual Ley 1828, cita cinco (5) días beneficiarios Juan Augusto Casanelli Riveros, para reclamos derechos seguro mutual. Carlos R Nanclares. Gerente Interino.

7|9|C|876|11|9

EDICTO. — Séptimo Civil Autos Nº 39.724 Dirección Provincial Vialidad c/Luis Alberto Ortiz y otros Expropiación, cita emplaza diez días demandados sucesores interesados terreno ubicado entre calles Moyano Rodríguez Moreno y Pública Costa de Araujo Lavalle superficie fracción a 15 Has. 249,90 m2 fracción B 13 Has. 4822,35 m2 fracción C 24 Has 8317,20 m2 inscriptas Registro Propiedad Raíz Nros. 6887 Fs. 63 Tº 32; 5170 Fs. 262 Tº 48 y 6740 Fs. 149 Tº 48 respectivamente de Lavalle Bajo apercibimiento ser representado Defensor Oficial (Decreto Ley 1447/75 Arts. 62, 72 CPC). - Rodolfo H Puebla, Secretario.

8|9|F|25677|17|9

EDICTO. — Caja de Seguro Mutual Ley 1828, cita cinco (5) días beneficiarios José Camba Iturri para reclamos derechos seguro mutual. - Carlos R. Nanclares, Gerente Interino. 8|9|C|239|12|9

EDICTO.— Juez Segundo Juzgado Civil cita herederos y acreedores de Eusebio Gabriel Allendes, comparendo 13 de octubre próximo, a las 11.30 hs. Autos 104.769. Mza. 3.9.76 - Eduardo O. Giménez, secretario.

8|9|F|25527|12|9

EDICTO. — A herederos de Raúl Ignacio Suárez Boulin citase a la Caja de Jubilaciones y Pensiones de Abogados y Procuradores, a reclamar derecho pensionario, bajo apercibimiento de ley. Angel Andrés O. Laconi, gerente.

6|9|C|381|10|9

EDICTO. — Caja de Seguro Mutual ley 1828, cita cinco (5) días beneficiarios Tiburcio Pascual Sosa Molina para reclamos derechos seguro mutual. Carlos R. Nanclares, gerente interino.

6|9|C|734|10|9

EDICTO. — Juez 16º Civil, hace saber a Eduardo Adán Cádiz y Elba Eulogia Santander y a posibles interesados que Roberto Tránsito Morales y Eulogia del Carmen Castro solicitan adopción de Carmen Nelly Cádiz. Secretaría: Pablo Alberto Rinaldi.

9|9|C|559|13|9

EDICTO - Juez Segundo Juzgado Civil, San Rafael, Secretaría 4, cítase a doña Rafaela García, para que dentro del término de cinco días comparezca a estar a derecho y constituya domicilio legal dentro radio Juzgado Autos 17.764, caratulados: García Rafaela p|ausencia con presunción de fallecimiento, doctora Hirma G. Saso, Juez. - Elda I. Savoy, Secretaria.

9|9|F|26280|16|9|A

EDICTO. — Caja de Seguro Mutual, Ley 1.828, cita cinco (5) días beneficiarios Yolanda Lidia Dejuan Cabrera, para reclamos derechos seguro mutual. - Carlos R. Nanclares, gerente interino.

9|9|C|538|13|9

EDICTO. — Juez Tercer Juzgado Civil, autos Nº 109.251: "Módolo Mario M. c/ Juan D. Giménez, p/Ord.", notifica a Juan Diego Giménez, ignorado domicilio, la siguiente resolución: "//doza 6 de mayo de 1976. - De la acción instaurada, traslado al demandado por veinte días, con citación y emplazamiento, debiendo en igual plazo comparecer y constituir domicilio legal dentro del radio de este Juzgado, bajo apercibimiento de ley (arts. 21, 74, 75, 165, 167 y concordantes del Cód. Proc. Civil.- (Fdo.): Doctora Ana María Viotti - Juez". - Arnaldo Andrés Frigerio, secretario.

9|11|C|518|15|9

EDICTO. — Juez Doce Civil cita y emplaza herederos y acreedores de Cristina Jofré, comparendo cuatro octubre próximo, once hs. Autos 71.620. Carlos M. Baronian, Secretario.

9|9|F|17|9|A

EDICTO. — Juez Tercer Juzgado Civil, en autos 107.199 "Gálvez Oscar y otra c/Miguel Grosso y otra p/Escrituración", notifica demandados sentencia de fs. 41/43, que dice: "//doza, 16 de julio de 1976. — Y Vistos... Resulta..., Considerando... Resuelvo: 1º) Hacer lugar a la demanda de escrituración promovida por los señores Oscar Gálvez y Teresa Mercedes Timoner de Gálvez contra los señores Miguel Grosso y Josefa Samparisi de Grosso, condenando a éstos a otorgar en el plazo de veinte días de quedar firme la presente sentencia, la escritura pública traslativa de dominio del inmueble ubicado en calle Luzuriaga 821 de Ciudad, constante de una superficie de 437 m2., bajo apercibimiento de que si así no lo hicieren se procederá a otorgarla por intermedio del Juzgado, de conformidad con lo dispuesto por los arts. 256 y 273 del C. P. Civil; todo ello previo pago por parte de los compradores del saldo adeudado de pesos: Un mil setecientos, 2º) Imponer las costas del presente juicio a la parte demandada. 3º) Diferir la regulación de honorarios hasta tanto se aporte los elementos necesarios para ello. (Arts. 5 y 9 inc. 1) de la ley 3641 modif. por Dec-Ley 1304/75; Fdo.: A. M. Viottl, Juez". Arnaldo Andrés Frigerio, Secretario.

9|9|F|26108|9|9

EDICTO. — Juez Séptimo Civil, cita y emplaza herederos y acreedores de Armando Alvarez, comparendo del dieciocho de octubre próximo a las doce horas. - Alberto J. Sacchi Y., Secretario.

9|9|C|238|21|9|A

EDICTO - Juez Segundo Juzgado Civil, secretaría Nº 4, San Rafael, hace saber herederos y acreedores de Luisa Villarroel, deberán comparecer en audiencia del veintidos de setiembre próximo once horas, bajo apercibimiento de ley. Autos número 17.802. - Elda I. Savoy, secretaria.

9|9|F|26270|17|9|A.

EDICTO. — Segundo Juzgado Civil San Rafael, Expte. Nº 16.900 "Arias Francisco c/Otto William Jaimes Pfeiffer por posesión veinteañal", notifica demanda y cita a todos los que se consideren con derechos sobre inmueble ubicado en Las Malvinas, San Rafael, Mza., superficie s/mensura 13 Has. 8.876, 32 m2.; siguientes límites: N.: calle pública; S.: Francisco Galdeano; O.: calle pública y E.: Roberto Huibe y Félix Sen. - Elda Inés Savoy, secretaria. - San Rafael, 30 de junio de 1976.

9|9|F|25590|18|10|A

EDICTO. — Primer Juzgado Civil San Martín, cita herederos y acreedores de Anori José Anitori, comparendo veinte setiembre diez horas. - Esc. Act. Pedro Conrado Gianello, secretario.

19|8|F|20106|16|9|A.

EDICTO. — Juez Catorce Juzgado Civil cita emplaza herederos acreedores de Eulogia Lucero de Aguilera comparendo seis octubre próximo, 10.30 horas. Autos 88.524. Felipe A. de la Rosa C. - Secretario.

30|8|C|508|9|9|A.

EDICTO. — Juez Quince Civil, cita herederos, acreedores José Carabaca y Mercedes Martín de Carabaca, comparendo setiembre veinticuatro doce y treinta. Rodolfo H. Puebla - Secretario.

30|8|C|643|9|9|A

EDICTO. — Segundo Juzgado Civil San Rafael, cita a herederos de Rosas Cobos, audiencia quince de setiembre próximo, once horas. Autos Nº 16.849. - Marcos L. Vega, Secretario.

30|8|F|218|76|9|9-A

EDICTO. — Juez 16º Civil autos 41.506 —"Aciar Arturo Digno - Sucesión"— cita y emplaza herederos y acreedores comparendo cinco de octubre próximo once horas. Secretaría, Pablo Alberto Rinaldi.

1|9|C|747|13|9

EDICTO. — Juez Segundo Juzgado Civil San Rafael, cita herederos y acreedores de López de Pozo Francisca, audiencia catorce setiembre, ocho horas, autos Nº 17.352-4. Elsa I. Savoy, Secretaria. 30|8|F|21871|9|9-A

EDICTO. — Juez Doce Civil cita y emplaza herederos y acreedores de Tiburcio Paredes Guevara comparendo veintisiete setiembre próximo once horas autos 71584. - Carlos M. Baronian, secretario.

1|9|C|838|13|9|A

EDICTO. — Juez Primer Juzgado Civil, San Rafael, Secretaría B, cita herederos y acreedores autos Nº 73.131-B caratulados "Pérez María por sucesión", comparendo veinte de Setiembre próximo a las nueve horas. Oscar Suárez, Secretario. 1|9|F|22263|13|9-A

EDICTO. — Juez Catorce Juzgado Civil, cita emplaza herederos acreedores de: Pedro Gattari y Zamira Carmagnani, comparendo once Octubre proximo, diez treinta horas, autos Nº 88.418. Felipe A. de la Rosa C., Secretario.

1|9|C|940|13|9

EDICTO - Juez Segundo Juzgado Civil, San Rafael, secretaría 4, cita herederos y acreedores Amelia Riera de Fernández, comparendo veintisiete setiembre 1976, ocho horas autos 17.772. - Elda I. Savoy, Secretaria.

9|9|F|26275|17|9|A

EDICTO. — Juez Décimo Juzgado Civil cita herederos y acreedores de Angel Ragusa comparendo cinco de Octubre próximo nueve horas. Expte. 11.488. Juan Carlos Calderón, Secretario.

1|9|C|998|13|9-A

EDICTO. — Juez Trece Civil cita herederos y acreedores de Victorio José Jorge Fanara, comparendo día cuatro de noviembre próximo a las 12.30 horas. Expte. 72.796. - Rodolfo C. Adam, Secretario.

1|9|C|141|13|9|A

EDICTO. — Juez Civil de Rivadavia cita herederos y acreedores de María Magdalena Peljan de Díaz Comparendo diecisels de setiembre próximo, diez horas. Autos 938. - Francisco D. Simón, Secretario.

2|9|F|22568|9|9|A

EDICTO. — Juez primer juzgado Civil San Rafael cita herederos y acreedores Roberto López y Julia Cisterna de López comparendo veintiocho setiembre próximo nueve horas. Secretario, Oscar Suárez.

3|9|F|22872|15|9|A

EDICTO. — Juez Civil de Rivadavia cita herederos y acreedores de María Ragona Vda. de Bertolino, comparendo veintinueve de setiembre próximo, diez horas. Autos Nº 914. - Francisco D. Simón, Secretario. 3|9|F|22877|15|9|A

EDICTO. — Juez Décimo Juzgado Civil cita herederos y acreedores de Carlos Washington Segura comparendo seis de octubre próximo nueve horas. Expte. 11.230. - Juan Carlos Calderón, Secretario.

3|9|C|331|15|9|A

EDICTO. — Segundo Juzgado Civil San Rafael cita herederos y acreedores Armando Espino audiencia veintinueve setiembre próximo ocho horas. Autos 17.820. - Elda I. Savoy. Secretaria.

3|9|F|22889|15|9|A

EDICTO. — Juez Civil de General Alvear, cita y emplaza herederos y acreedores de Amilcar Quiroga y Olga J. Ferreyra de Quiroga, comparendo quince setiembre, once horas, Autos Nº 5.955 - Dr. - Evangelisto Dellagnolo, Juez. - Alberto de Mattos Marcal, Secretario.

3|9|C|318|15|9

EDICTO. — Primer Juzgado Civil, San Martín, cita herederos y acreedores de Francisco Valdivia, comparendo treinta setiembre once horas Esc. Act. Pedro Conrado Gianello, Secretario.

2|9|F|22533|11|9|A

EDICTO. — Juez Noveno Civil cita, emplaza herederos acreedores de Francisco López Santos, comparendo ocho octubre próximo, nueve horas. Expte. 104.062. Juan Gutiérrez Cassabé. Secretario.

7|9|C|331|17|9|A

EDICTO. — Juez Octavo Civil, cita herederos y acreedores, Adrian Coria, expediente 35.465. Audiencia: Seis de octubre próximo, doce horas. Oscar W. Tello. Secretario.

7|9|C|359|17|9|A

EDICTO. — Juez Tercer Juzgado Civil Gral. Alvear cita y emplaza acreedores y herederos Juan Durán comparendo veintiuno de setiembre próximo once horas. Alberto De Mattos Marzal. Secretario.

7|9|F|25404|17|9|A

EDICTO. — Caja de Seguro Mutual ley 1828, cita cinco (5) días beneficiarios Antonio Scarcia Stirpa o Estirpa o Estripa para reclamos derechos seguro mutual. — Carlos R. Nanclares, gerente interino. 6|9|C|727|10|9

Sin boxeo en Tunuyán

TUNUYAN. — No habrá hoy boxeo según se había anunciado. El festival ha sido suspendido sin nueva fecha. Así lo informó el organismo organizador.

Najdorf sigue en la punta en Islandia

REYKJAVIK, 8 (Télam-Reuter). — El gran maestro internacional Miguel Najdorf, de Argentina, continuaba hoy encabezando el torneo de ajedrez de Reykjavik, con 7½ puntos y una partida suspendida, con Fridrik Olaffson (Islandia).

Escoltan al veterano ajedrecista argentino, Tan Timman, de Holanda, Fridrik Olafsson, de Islandia, y Vladimir Tukmaov, de la Unión Soviética, los tres con siete puntos.

Timman tiene dos partidas suspendidas en tanto que Olafsson y Tukmakov deben completar una cada uno, o sea que con cuatro rondas aún por delante, cualquiera de los cuatro puede ganar el torneo.

Nacional

Precio de la entrada: interior 185 pesos

BUENOS AIRES, 8 (Télam). El comité ejecutivo de la AFA resolvió esta noche mantener el precio de las entradas populares en 150 pesos para los encuentros que se jueguen en Buenos Aires, Rosario, Santa Fe y La Plata, por el campeonato Nacional.

Los demás clubes del interior han sido autorizados a cobrar hasta 185 pesos la entrada general.

Vélez-All Boys por televisión mañana

BUENOS AIRES, 8. (Télam). — El encuentro televisado en directo de la jornada inaugural del campeonato Nacional de fútbol será el que el viernes, a las 21.20, disputarán Vélez Sársfield y All Boys, en el estadio "José Amalfitani", así lo dispuso esta noche el comité ejecutivo de la AFA.

Este encuentro corresponde a la Sección "C" del torneo.

Fútbol español

MADRID, 8 (UPI). — Se cumplió la primera fecha del campeonato español de fútbol, donde se registraron los siguientes resultados: Atlético Madrid 2 Málaga 0; Hércules 1, Betis 0; Barcelona 4, Las Palmas 0; Real Madrid 1, Salamanca 0; Sevilla 0, Elche 0; Atlético de Bilbao 1, Santander 0; Zaragoza 1, Real Sociedad 1; Burgos 1, Español 2 y Valencia batió al recién ascendido, el Celta, por 2 a 0 con goles de Kempes, ex jugador de Rosario Central de la Argentina.

Mañana en la Asociación

Expectación por el festival en honor de Nicolino Locche

Mañana se realizará en el estadio de la Asociación Mendocina de Box, Mitre 1771, ciudad, el festival en honor del ex campeón mundial de los livianos júniors, Nicolino Locche con motivo de su retiro del boxeo activo. Se ha preparado un interesante programa de combates entre profesionales y serán entregados trofeos y plaquetas al "Intocable". La reunión comenzará a las 21.30 en punto dado lo extenso del programa.

En la víspera estuvieron en LOS ANDES los pugilistas Pérez, Abel Funes —rival de Acosta— y Roque Roldán que combatirá con González. Vinieron acompañados por el director técnico y profesor en el Luna Park, Armando Botto, que estará en los rincones de los pugilistas foráneos. Todos estuvieron acordes en el acierto del festival, respecto a Nicolino Locche, el hombre que "cambió la cara del boxeo en su larga carrera de triunfos", según expresiones. Presagiaron, además, que los combates alcanzarán un subido tono no descartándose la presencia del K.O. en alguno de ello. El programa contempla estas peleas: Raul Pérez vs. Alberto Martín (Bs. As.); Juan de Dios Acosta vs. Abel Funes (Bs. As.); Manuel González vs. Roque Roldán (Bs. As.) y finalmente, Hugo Corro vs. Carlos Artaza (Bs. As.). Los primeros son locales.

Se informó que los árbitros de boxeo de Mendoza obsequiarán a Locche con una plaqueta; la firma Peñaflor, un trofeo y Juan Carlos Lectoure un llavero de oro.

Ganó Vilas y pasó a las semifinales

NUEVA YORK, 8. (U. P. I.). — El astro argentino Guillermo Vilas se clasificó hoy para las semifinales del campeonato abierto de tenis de los Estados Unidos al derrotar al norteamericano Eddie Dibbs por 6-1, 2-6, 7-6, 7-6.

El estadounidense Jimmy Connors venció esta tarde por 7-5,6-3 y 6-1 al checoslovaco Jan Kodes para pasar a las semifinales del torneo abierto de tenis de Estados Unidos.

Connors se enfrentará al argentino Guillermo Vilas por la semifinal de individuales masculinos.

Básquetbol

La Federación de Básquetbol de Mendoza designó una comisión técnica la que está integrada de la siguiente manera: presidente, Alberto Pablos; secretario, Rubén de la Iglesia; Roberto Sarmiento, Jorge Belinaud, Alberto Andrés García y Alberto Quiroga. Esta comisión se reunirá el próximo lunes en 9 de Julio 500, tercer piso, ciudad.

La pre-selección juvenil está integrada por el siguiente plantel: V. Pelegrino, M. Capezzone, W. Rosemblat, J. Quiroga, M. Gordón, J. Gómez, O. Samerano, A. Benito, A. Reta, F. Rodríguez, D. Miranda, C. Ferrer, J. Uzair, Al Marchevsky y P. Quiroga.

Reunión de la Liga

Breve sesión realizó anoche el consejo directivo de la Liga Mendocina de Fútbol, bajo la presidencia del doctor Rodolfo González por ausencia del titular señor Francisco P. Coccioni.

Con número estricto se inició la reunión con un minuto de silencio como homenaje al fallecimiento del señor José Juan Minotto, padrastro del titular de la Liga. De inmediato se prestó aprobación al programa correspondiente al certamen de primera "B", la fecha 20ª comprende los siguientes partidos a jugarse el próximo domingo: Gutiérrez vs. Platense San José en Obrero Demaco; San Roque vs. Fray Luis Beltrán; Leonardo Murialdo vs. Mayor Drummond, Villa del Parque vs. Obrero Demaco en Jorge Newbery; Chacras de Coria vs. Cicles Lavalle y Rodeo del Medio vs. Luzuriaga. Se aprobó también el nuevo horario para la iniciación de estos partidos, fijándose las 15.45 con la tolerancia correspondiente. También se estipuló el horario para las sesiones del consejo directivo a partir del próximo martes 14, que será a las 21, con media hora de tolerancia.

Antes de finalizar la sesión se aprobó un voto de aplauso para el club Godoy Cruz por haber obtenido el certamen de "Los 4".

Tribunal de penas

Primera división: San Martín vs. G. y Esgrima del 5-9-76. Suspender por cuatro partidos al jugador Francisco José Vicino (Capitán) del Club G. y Esgrima, por agresión mediante un golpe de puño a otro jugador.

Jugador suspendido por haber llegado al límite de (4) amonestaciones: 2 partidos de suspensión al jugador Orlando Genolet —reincidente— del club G. y Esgrima.

Vencerá hoy un plazo para San Martín

Informó la Liga Mendocina de Fútbol que hasta hoy, a las 18, el Atlético Club San Martín tendrá plazo para presentar la lista de buena fe de jugadores que participarán en el campeonato Nacional.

El ente rector de nuestro fútbol, a su vez, elevará la nómina —certificada— a la Asociación del Fútbol Argentino, cuyo plazo vence precisamente en la fecha, pero a las 24.

Futbolísticas

LA PLATA, 8 (Télam). — Dirigentes de Gimnasia y Esgrima La Plata confirmaron hoy que el volante cordobés Beltrán, fue transferido anoche a River Plate.

La operación se concretó con la entidad de Núñez ante las sucesivas dilaciones en que incurrieron directivos de Huracán, que tenían prioridad por el pase.

Los responsables de la conducción "Mens Sana", que ya habían tenido una conversación informal con el presidente de River, finiquitaron anoche con Rafael Aragón Cabrera la operación, que ya tenía el visto bueno de Angel Labruna.

La venta se realizó en 20 millones de pesos, 10 al contado y el resto en documentos hasta fin de año.

Los señores Venturino y Mucciolo, presidente y secretario, respectivamente, de Gimnasia, se encuentran en Buenos Aires, donde van a tratar de lograr los servicios del goleador de San Telmo, Coronel y del mediocampista de Ferrocarril Oeste, Eiras.

Fischer

BUENOS AIRES, 8 (NA). — El futbolista misionero Rodolfo Fischer fue inscripto telegráficamente esta tarde en los registros del club River Plate en la AFA por un dirigente de esa institución que se encuentra en Brasil haciendo gestiones ante autoridades del club Vittoria, para lograr el concurso del jugador.

Fischer, de 32 años, ex delantero de San Lorenzo de Almagro y el seleccionado nacional, que actúa en el fútbol brasileño desde hace algunos años, recientemente manifestó su deseo de retornar a la Argentina, para continuar su carrera de futbolista. La inscripción telegráfica efectuada por el dirigente riverplatense Jorge Kipper responde a la inminencia del cierre del libro de transferencias de la AFA, que se producirá en la noche de mañana.

Con la incorporación del "Lobo" Fischer y del volante gimnasista Beltrán, producida anoche, River Plate se retiraría del mercado de compraventa de futbolistas hasta la finalización del corriente año.

Benito a Rosario

BUENOS AIRES, 8 (NA). — Miguel Angel Benito, centrodelantero que rescindió anoche su contrato con Estudiantes de La Plata, viajó este mediodía por vía aérea con destino a la ciudad de Rosario a efectos de arreglar su posible incorporación a Rosario Central.

Benito, de 27 años, dijo que este año por problemas extradeportivos no pudo rendir en Estudiantes en la medida de lo esperado y recordó que en la temporada anterior señaló 20 goles defendiendo los colores del club platense.

El jugador ratificó que su desvinculación con los albirrojos se produjo en términos amistosos y mediante el pago de 4 millones de pesos nuevos. "En Estudiantes dejo muchos amigos. Allí me encontré a nivel humano con el mejor plantel, de futbolistas y con un director técnico, Carlos Bilardo, que sabe granjearse amigos en todas, por su calidez, honradez y simpatía" dijo.

Benito reveló que en Estudiantes de La Plata no ganaba mucho dinero y que está dispuesto a incorporarse a Central siempre que las autoridades de este club satisfagan sus aspiraciones económicas.

Guía deportiva

Ajedrez

El Círculo de Ajedrez de Tunuyán, ofrecerá hoy una sesión de simultáneas de ajedrez a cargo de Eduardo Hualpa.

El torneo tendrá lugar en las instalaciones del club Social "El Retorno".

Hándbol

Hoy a las 20.30 se disputarán las finales de hándbol, que organizó la municipalidad de Maipú.

Se medirán por el primer puesto, Gil vs. Municipalidad de Maipú y S.U.P.E. con Ford Fatuzzo Innizzotto. Ambos en el Centro Deportivo de ese departamento.

—El sábado se iniciará, el torneo oficial de hándbol, de juveniles y cadetes, que organizó la Asociación Mendocina de Hándbol, los partidos se jugarán en varias canchas.

—El seleccionado de la Asociación Mendocina de Hándbol realizará hoy una sesión de entrenamiento a las 21, en el club Mendoza de Regatas, con miras al torneo interselección juvenil que se iniciará el 17 del corriente.

Pelota a mano

En el frontón del Club Mendoza de Regatas, proseguirá hoy a partir de las 20, el torneo de pelota a mano "Aniversario". Jugarán Rivas-Azcarí vs. Moyano-Quesada; a las 20.30; Greco-Pampillón vs. Granzini-Del Olmo; Mathey-Martínez vs. Martínez Maimone y Castrillejo - Távano vs. Alighieri - Fernández.

Vóleibol

Hoy a partir de las 19, en cancha de U.N.C., se jugará la 6ª fecha de la segunda rueda del campeonato oficial de voleibol 1976 y en Andes Talleres. dará comienzo a las 21.

AVISOS CLASIFICADOS

(Viene de la Pág. anterior)

Pensión y Piezas Amobladas

HABITACION señoritas honorables - Buenos Aires 225, Planta Baja. 9|9|C|632|10|9

IDEAL 2 personas estables, económica pieza amueblada, Avellaneda 567, Ciudad. 9|9|C|631|9|9

SEÑORITAS estudiantes - Hospedaje. Damián Hudson 1694. San José - Guaymallén. 8|9|C|237-241|9|9

VIANDAS sabrosas, abundantes, puntuales, económicas, comida familiar, pedidos. Tel. 251542. 7|9|C|046|9|9

VIANDAS a domicilio, comidas caseras. Tel. 241441. 8|9|C|229|14|9

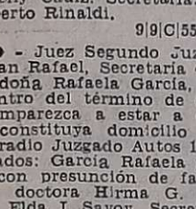

Arriendos y Cambios

A PROPIETARIOS recomendamos evitarse dificultades, dirigiéndose únicamente a quien cuyo nombre y apellido inspira confianza. Pídanos tasación. Alquilará mejor. Asegúrese mediante nuestro servicio. Usted siempre cobra. - José Federico Moreno. Ex Director de la Cámara de Alquileres. - San Lorenzo 332 T. 249745. 7|9|C|008|9|9

A/ALQUILERES, 100% seguridad, reajustables, semestralmente, evite problemas de cobranza, cobre puntualmente, pague o no el inquilino. Usted cobra igual. Estas y otras ventajas ofrecemos. Alquile por nuestro intermedio, ganará tranquilidad y seguridad. Visite n/oficinas o solicite tasador, s/compromiso. Provivienda. Perú 1214. T. 258054 255813 - 218277. 2|9|C|539|30|9

A PROPIETARIOS alquilen por intermedio de Carlos E. Barrera Oro y Juan P. Landart, le garantizamos muy buenos inquilinos y estamos asesorados por abogados prestigiados del foro local en el aspecto legal. Mitre 1378, Ciudad. Tel. 257726. 5|9|F|24901|Pte.

A $ 28.000 departamento p|baja, cerca calle Las Heras, ciudad; l|comedor, 3 dormitorios c|placares, c|comedor c|artefactos, p|patios. Provivienda. Perú 1214. 9|9|C|649|9|9

A $ 25.000, cerca Hospital Español, l|comedor, 2 baños, patio, c|comedor, c|artefactos, 2 dormitorios c|placares. Provivienda. Perú 1214. 9|9|C|649|9|9

A $ 35.000 departamento c|cochera, cerca parque, l|comedor, 3 dormitorios c|placares, 2 baños, c|comedor c|artefactos, patio. - Provivienda. Perú 1214. 9|9|C|649|9|9

A $ 35.000 galpón c|fuerza, 100 metros cubiertos y 3.000 playa calle Godoy Cruz, Villa Nueva. - Provivienda. Perú 1214. 9|9|C|649|9|9

A $ 150.000 galpón 200 metros, 1|2 cuadra. R. Encalada. Dorrego. - Provivienda. Perú 1214. 9|9|C|649|9|9

A $ 7.000 local 8 x 9, Ciudad, 5ª. Provivienda. Perú 1214. 9|9|C|649|9|9

ALQUILO departamento céntrico, frontal, living, 3 dormitorios, dependencias. Colón 393. Teléfono 249914. 7|9|C|968|10|9

ALQUILO oficinas céntricas, baños privados, teléfono. Colón 292. - Teléfono 249914. 7|9|C|968|10|9

ATENCION: sin intermediarios, necesito alquilar departamento o casita 2 ambientes, para 2 personas mayores. Llamar tel. 241065. 8|9|C|306|9|9

ALQUILO local 30 m2. para negocio cerca J. Calle y B. Sur Mer 25.000, Argumedo Propiedades. 242903. De tarde. 8|9|C|344|10|9

ALQUILO departamento frontal, céntrico, 2 dormitorios alfombrados, 2 baños, $ 30.000. Otro Bº Cano: 2 dormitorios, con teléfono: $ 15.000, Godoy & Pelaia Gutiérrez 585. Tel. 258543-251597. 8|9|F|25514|9|9

ALQUILO departamento frontal, Rivadavia 700, tres dormitorios, c|teléfono $ 2.500.000. - Departamentos p|profesionales, s|Garibaldi 300, dos dormitorios, m$n. 2.000.000. - 25 de Mayo 1000, dos dormitorios, $ 3.200.000. - Canizo Puebla. Tel. 225075 ó Chile 960. 9|9|F|26104|9|9.

ALQUILA dueño un dormitorio, baño, cocina comedor, teléfono. - Jujuy 720. 9|9|C|576|9|9

ALQUILO departamento, Guaymallén, matrimonio solo $ 12.000 mensuales. - Casa, Las Heras, $ 15.000 mensuales. - Paso de los Andes 1644, Ciudad. 9|9|C|584|9|9

ALQUILAR casa 2 dormitorios necesito, buenas garantías, tratar: 240351 - 293025. 9|9|C|524|9|9

ALQUILO departamento céntrico, 1 dormitorio, living comedor, cocina y baño $ 2.000.000. Gutiérrez, Bienes Raíces. P. Molina 433. T. 244551. 9|8|C|508|9|8

ALQUILO departamento, Godoy Cruz, 100 mts. San Martín, personas mayores. Asociación Propietarios. Martillero Henríquez. Chile 1733. 9|9|F|26076|9|9

ALQUILO oficina 2 ambientes, frontal, edificio céntrico, pesos 12.000 mensuales. Gómez Mansilla. Chile 838. 9|9|F|26072|9|9

ALQUILO casa 3 dormitorios barrio Luzuriaga, $ 25.000. Argumedo Propiedades - 242903, de tarde. 9|9|C|344|9|9

ALQUILO departamento, matrimonio solo; 10 a 18 horas. Pascual Toso 1216. San José. 9|9|C|198|9|9

ALQUILO departamento 2 habitaciones, comedor, cocina, patio, lavandería. Castelar 675. Ciudad. 9|9|C|456|9|9

ALQUILO departamento frontal, 2 dormitorios, teléfono, aire acondicionado. Catamarca esquina San Martín. - Rubén Zárate 160 - Mendoza. 9|9|C|626|9|9

ALQUILO pieza amueblada con derecho a baño y cocina, para dos o cuatro personas. Tratar: J. B. González 162, Ciudad. 9|9|C|645|9|9

ALQUILO casa 3 dormitorios, living, demás comodidades. Pesos 35.000, zona Estrada y Mitre. Llamar tel. 256009, de tarde. 9|9|T|9586|11|9

ALQUILO departamento 3 dormitorios, con teléfono $ 30.000 mensuales. Tel. 216796. 9|9|T|9587|9|9

ALQUILO oficina céntrica, un ambiente, baño. Montalto Inmobiliaria. Coronel Díaz 316. 9|9|C|659|660|9|9

ALQUILO galpón para taller, Las Heras. Montalto Inmobiliaria. Coronel Díaz 316. 9|9|C|659|660|9|9

ALQUILO 2 habitaciones para depósito, sobre Clark. Sánchez, Catamarca 357. 9|9|C|613|9|9

ALQUILO departamento amueblado en Dorrego, 1 dormitorio, amplio living, $ 25.000 - Patricias Mendocinas 1603, Ciudad. 9|9|F|26152|9|9

ALQUILO habitación compartir baño, cocina, en Godoy Cruz. 2-0903. 9|9|F|97753|9|9

ALQUILO a chapista en importante taller. Antonio Tomba 50, Godoy Cruz. 9|9|F|97744|9|9

ALQUILO casa, con salón para negocio, 2 dormitorios, dependencias. 2.500.000 mensuales. - José Federico Moreno 1575. 9|9|F|26193|10|9

ALQUILO salón negocio o vivienda una persona. Burgos 343, Las Heras. 9|9|C|659|9|9

BUSCO alquilar piso grande o departamento de categoría, céntrico. Teléfono 217740. 9|9|T|9555|9|9

BUSCO alquilar casa de categoría barrio residencial 3 ó 4 dormitorios, gran living, habitación de estar o comedor diario, 2 baños, dependencias de servicio. Patio grande o jardín. Teléfono 217740. 9|9|F|9554|9|9

BUSCO en alquiler salón con vivienda en Cdad. o Godoy Cruz. Llamar Tel. 226902 de 14 horas en adelante. 9|9|C|478|9|9

CENTRICA: casita impecable, totalmente amoblada, con teléfono, alquilo desde 6 meses, $ 35.000. Benturino, Colón 669. 246927. Lugones. 9|9|F|26117|9|9

CENTRO Investigación necesita alquilar sin intermediarios, galpón aproximadamente 250 m. cubiertos, c|sanitarios y teléfono, radio céntrico o aledaños. Mont

CORREO ARGENTINO Mendoza
Concesión Nº 47/Dto. 8º
Franqueo a Pagar
Concesión Nº 228
Tarifa Reducida

LOS ANDES

MENDOZA — Jueves 9 de Setiembre de 1976 — Año XCIV — Núm. 31.391

"Los 4"

Godoy Cruz se clasificó para el regional 1977

Venció a San Martín categóricamente: 4 a 1

Godoy Cruz logró un cómodo triunfo frente al Atlético San Martín al que doblegó por 4 a 1. El triunfo le permite al conjunto del "Expreso" clasificarse para el torneo Regional del año próximo.

Desde su inicio el "Expreso" se mostró mucho más peligroso y cuando apenas habían transcurrido 8 minutos de juego se puso en ventaja cuando Méndez aprovechó un rebote de la defensa "Albirroja" que no pudo hacer pie, y luego de eludir a Pérez envió centro hacia atrás que conectó muy bien Pereyra con un potente remate a media altura.

Con la ventaja a su favor Godoy Cruz se retrasó y buscó por la vía del contragolpe la llegada punzante hacia las extremas posiciones de San Martín. Eduardo Miguel Méndez se constituyó en el eje principal de todas las jugadas y supo abrir el frente de ataque para aprovechar la velocidad de ambos punteros.

San Martín, que tuvo por más tiempo la pelota en su poder, se mostró muy impotente para resolver. Sólo tuvo una oportunidad en toda la etapa y la desperdició el puntero Arrieta.

Sobre los 32 minutos Méndez puso en profundidad para Pereyra quien superó a toda la defensa de San Martín y envió un centro que Paiva sin ningún inconveniente tocó con el arco desguarnecido para aumentar el tanteador.

Godoy Cruz mucho más tranquilo, bien en todos los sectores del campo, con una última línea bien ubicada que fue desbaratando todos los tibios ataques "Albirrojos", su medio campo muy acertado tanto en el apoyo como en la obstrucción y un ataque que se mostró sumamente peligroso cada vez que llegó hasta el área de Pérez. No estrañó que a los 43 minutos nuevamente Pereyra culminara con un justo golpe de cabeza una gran maniobra individual de Méndez.

En la etapa complementaria el trámite del encuentro decayó, no tuvo el ritmo de los primeros cuarenta y cinco minutos. San Martín trató de hacer circular la pelota, pero se reiteró en los pases, lo que facilitó el despeje seguro y firme de los hombres de Godoy Cruz. Sobre los 39 minutos, Bravi, que había ingresado por Paiva, logró la cuarta conquista.

Arrieta a los 44 minutos logró el tanto del honor para San Martín. Un justo triunfo de Godoy Cruz, frente a un San Martín que a pesar de jugar con un equipo de emergencia, no recurrió nunca al juego fuerte.

JUGADO EN INDEPENDIENTE RIVADAVIA

GODOY CRUZ (4): Héctor Osvaldo Pedone (Cap.); Roberto Mario Suárez, Horario Daniel Rojas, Tomás Vicente Ross. (Miguel Angel Pascualetto) y Guillermo Alfredo Berríos; Roberto Isidoro Medina, Humberto Agustín Magallanes y Ernesto Daniel Márquez; Oscar Humberto Paiva (Hilario Armando Bravi), Eduardo Miguel Méndez y Jorge Osvaldo Pereyra.

DIRECTOR TECNICO: Orlando Cipolla.

SAN MARTIN (1): José Pérez; Jorge Rolando Gramari, Juan Carlos Pereyra (Cap.), Agustín Emilio Lucero y Luis Eduardo Cappadona; José Santiago Tello, Osvaldo Jorge Mosconi y Ismael Segundo Cardozo; José Blás Arrieta, Juan Víctor Gúzman y Norberto Silvano Méndez.

DIRECTOR TECNICO: Orlando Vicente Garro.

LOS GOLES: En el primer tiempo, a los 8 m. Pereyra (GC), a los 32 m. Paiva (GC) y a los 43 m. Pereyra (GC). En el segundo tiempo, a los 39 m. Bravi (GC) y a los 44 m. Arrieta (SM).

ARBITRO: Domingo Rufino Médico.

JUECES DE LINEA: Alfredo Sendra y Alberto Rodríguez.

RECAUDACION: $ 80.680

Posiciones finales

Equipos	J.	Ps.
Godoy Cruz	3	6
Gimnasia	3	4
San Martín	3	1
Argentino	3	1

Primer equipo de Godoy Cruz Antonio Tomba que se adjudicó en forma invicta el torneo reducido de los "4" y ganó el derecho de participar en el torneo Regional 77.

Izquierda, Oscar Humberto Paiva se apresta a rematar con el arco desguarnecido y logra el segundo tanto de su etquipo. Cappadona no alcanza a llegar al cruce. Derecha, Jorge Pereyra con impecable golpe de cabeza logra el tercer gol del "Expreso".

Análisis individual

GODOY CRUZ		SAN MARTIN	
H. Pedone	7	J. Pérez	6
R. Suárez	6	J. Gramari	4
H. Rojas	7	J. Pereyra	6
T. Rossi	7	A. Lucero	5
G. Berríos	7	L. Cappadona	4
R. Medina	7	J. Tello	5
H. Magallanes	6	O. Mosconi	6
E. Márquez	5	I. Cardozo	5
O. Paiva	6	J. Arrieta	4
E. Méndez	7	J. Guzmán	5
J. Pereyra	6	N. Méndez	4
H. Bravi	5		

Fecha a fecha, los cronistas de LOS ANDES califican objetivamente la actuación individual de cada uno de los jugadores. Para ello, se tiene en cuenta la siguiente escala de calificación: 1 y 2, muy mal; 3 y 4, mal; 5 y 6, regular; 7 y 8, bueno; 9, muy bueno; 10, excelente, sin fallas. (-): Sin calificación por haber jugado pocos minutos.

"Pasamos por buen momento"

Ruidosamente festejó Godoy Cruz Antonio Tomba su triunfo frente al Atlético San Martín, lo que le permitió ganar en forma invicta el torneo reducido de "Los 4". Tanto dirigentes como simpatizantes se hicieron presentes en el recinto del ganador para saludar a los jugadores. Muchos fueron los abrazos y aplausos que le brindaron a los componentes del "Expreso". Luego de recibir la opinión del técnico abordamos a Eduardo Miguel Méndez, de gran actuación, quien nos dijo: "Pienso que Godoy Cruz fue legítimo ganador. Se jugó bien. La verdad que estamos pasando por un gran momento, y se podría haber conseguido algunos tantos más, pero estaba muy lindo para jugar. La alegría no sólo es para nosotros sino también para Pastor Acosta Barreiro".

Mientras se dirigía a las duchas nos manifestó Guillermo Alfredo Berríos: "Godoy Cruz comenzó muy flojo el año, pero como todo equipo que se renueva, necesitó el tiempo para llegar a un entendimiento. Sobre el torneo en la faz final se jugó muy bien colectivamente y este torneo lo deja bien demostrado. Toda la gente de Godoy Cruz se merecía esta alegría que tuvo una gran culminación".

Mucha gente fue ingresando en el vestuario y fue prácticamente imposible dar un paso, pudimos observar la presencia de Antonio Segundo Vergara, que también vino a saludar a los triunfadores.

En el camarín de San Martín la derrota se tomó con mucha calma. Todos se cambiaban en silencio y sin ningún reproche. Osvaldo Jorge Mosconi acotó: "Fue un partido de compromiso. San Martín, a pesar de todo, cumplió con varios titulares. Pienso que Godoy Cruz ganó bien, pero no debió retener el juego como lo hizo".

Gimnasia ganó por la mínima diferencia

En un partido de acciones mediocres, Gimnasia y Esgrima se impuso a Argentino por la mínima diferencia. Ambos, sin haber obtenido el halago de representar a Mendoza en el Regional próximo, se despidieron de esta manera de la actuación oficial del corriente año. Desde el comienzo, privaron las acciones en el medio campo donde todo fue muy confuso y enredado. Cuando corrían 13 minutos Haack perdió una buena oportunidad desde inmejorable posición; pero un minuto más tarde, Walter Martín en gran jugada personal habilitó a Facchetti quien batió a Lencinas, marcando el primer y único tanto del partido. De ahí en más el medio campo "Blanquinegro" mejoró su producción mostrando momentos de buen fútbol con jugadas de mucha fuerza ofensiva.

Los de San José, se mostraron sin llegada ni claridad, ya que sus delanteros fueron absorbidos por las marcas de la defensa gimnasista que actuaba acertadamente. Recién a los 21 minutos Ramírez fue llamado a intervenir por un envío de Paratore. Al promediar la etapa, quizás por las noticias que llegaban del estadio "Azul", Gimnasia bajó notoriamente su producción y cedió la iniciativa a la "Academia" que seguía mostrando sus limitaciones para arrimar peligro a Ramírez ya que sus punteros carecieron de agresividad e ideas.

En el complemento, Gimnasia tuvo un comienzo que hizo pensar que las acciones mejorarían. Al minuto, Martín luego de eludir a Lencinas tiró desviado cuando ya se gritaba el gol; y luego Moreno, con el arquero prácticamente vencido nuevamente remató y Aciar salvó cuando el balón iba con destino de red.

Pero pronto todo volvió a la mediocridad de la etapa inicial. Gimnasia retrasó sus líneas, para asegurar el resultado y buscar el arco rival por medio del contragolpe. Ramírez, tuvo en esta etapa dos intervenciones de riesgo ante remates de Paratore y Fernández. El resto mostró a Argentino en pleno ataque, pero con los errores del comienzo, y Gimnasia tratando de hacer rotar el balón pero sin arrimar peligro a Lencinas. Sobre los 45 minutos Paratore ingresó en el área de Gimnasia y fue trabado por Ramírez, en jugada que a nuestro juicio y posición, fue penal, que el árbitro no sancionó.

JUGADO EN GODOY CRUZ

GIMNASIA Y ESGRIMA (1): Carlos Ramírez; Osvaldo Mesa, Angel Mauricio Badía (Cap.), Cayetano Santos Alberto Guayama y Juan de Dios González; Oscar Enrique Haack, José Luis Lapuente y Walter Hernán Martín; Fernando Fachetti, Carlos Roberto Salguero e Ignacio Felipe Moreno.

DIRECTOR TECNICO: Jorge Julio.

ATLETICO ARGENTINO (0): Jorge Lencinas; Eugenio Alberto Aciar, Eduardo René Marlia, Jorge Rubén Pacheco (Cap.) y Roberto Jorge García; Pedro Pascual Fernández, Raúl Rodolfo Zolorza y Héctor Alfredo Suárez; Alberto Ramón Aguirre (Francisco Ibáñez), Rodolfo Antulio Domínguez (Norberto García) y José Paratore.

DIRECTOR TECNICO: Aroldo Darío Cortenova.

EL GOL: En el primer tiempo, a los 14 m. Facchetti (GyE).

ARBITRO: Orlando González.

JUECES DE LINEA: Luis Termini y José Ricardo Ramos.

RECAUDACION: $ 16.070

Transcurrían 3 minutos del complemento cuando Moreno, en buena jugada, eludió a Lencinas y su remate fue desviado por Aciar cuando el balón llevaba destino de red.

Frialdad en los "Mens-sana"

Con evidente frialdad fue recibido el triunfo que obtuvo Gimnasia frente a la "Academia". El primero que ingresó en el camarín del ganador fue Juan de Dios González quien aludió a la mala suerte por el puesto obtenido en el torneo de "Los Cuatro". Mientras se cambiaba conversamos con Fernando Fachetti quien nos comentó que a su juicio "el resultado fue justo. En el segundo tiempo nos replegamos para jugar de contragolpe". A su lado Cayetano Guayama, de buena faena, nos comentó a nuestro requerimiento: "Creo que merecimos ganar por dos o tres goles más. Dedico este triunfo a mi hermano Marcos en su día".

Ya dirigiéndose a las duchas, Mesa opinó: "Tuvimos muchas oportunidades. El primer gol de Godoy Cruz nos desmoronó un tanto los ánimos. Creo que fuimos más equipo". Escuchamos a un dirigente que les comunicó a los jugadores que se les pagaría como ganado "a pesar de lo pactado" lo que fue recibido con aplausos por el plantel.

En el camarín de Argentino el resultado se tomó con mucha calma y se comentó mucho la última jugada donde Paratore fue trabado dentro del área. Cortenova, con su habitual cordialidad y predisposición al diálogo, nos comentó acerca del duro trajín que vienen soportando sus jugadores. A juicio de Suárez "el partido fue parejo en su transcurso. Ellos hicieron el gol y ganaron". Lencinas dijo que a su juicio el partido fue discreto. "No merecíamos perder. Creamos algunas situaciones de gol, no muchas, pero suficientes como para poder haber empatado".

Hablan los técnicos

Orlando Cipolla (Godoy Cruz): "El triunfo de Godoy Cruz fue justo. Se jugó muy bien en todos los sectores. Es una linda culminación de un equipo que en todo momento se brindó por los colores del club. San Martín a pesar de faltarle algunos titulares fue un digno rival".

Orlando Vicente Garro (Atlético San Martín): "Nosotros tenemos un compromiso muy serio el domingo. Por eso no podíamos arriesgar a todos los jugadores. De todos modos pienso que se cumplió a pesar de que San Martín no tenía ninguna posibilidad".

Aroldo Darío Cortenova (Argentino): "Merecimos el empate, que hubiera sido lo más justo. El partido no dio para más".

Jorge Julio (Gimnasia y Esgrima): "Considero que Gimnasia jugó bien hasta que sintió el primer gol de Godoy Cruz. Luego se quedó. Justo el triunfo y se podría haber hecho un gol más".

Análisis individual

GIMNASIA		ARGENTINO	
C. Ramírez	7	J. Lencinas	6
O. Mesa	6	E. Aciar	6
A. Badía	7	E. Marlia	7
C. Guayama	7	J. Pacheco	6
J. González	7	R. García	8
O. Haack	7	P. Fernández	6
J. Lapuente	6	R. Zolorza	6
W. Martín	7	H. Suárez	6
F. Fachetti	6	A. Aguirre	5
O. Salguero	6	R. Domínguez	6
I. Moreno	5	J. Paratore	6
		F. Ibáñez	5
		N. García	6

Fecha a fecha, los cronistas de LOS ANDES califican objetivamente la actuación individual de cada uno de los jugadores. Para ello, se tiene en cuenta la siguiente escala de calificación: 1 y 2, muy mal; 3 y 4, mal; 5 y 6, regular; 7 y 8, bueno; 9, muy bueno; 10, excelente, sin fallas. (-): Sin calificación por haber jugado pocos minutos.

Los árbitros

Domingo R. Médico 7
Orlando González 7

Farmacias de turno en la región de Cuyo

Provincia de Mendoza

Capital. — Hasta las 24: "Estación", Las Heras 698, Tel. 214226; "La Pirámide", San Martín 1699, Tel. 214395; "Fleming", Paso de los Andes 2304, teléfono 215301. Día y noche: "Díaz Martos", San Martín 846, Tel. 248416; "Mirábile", La Plata 232, Tel. 216103.

Policlínico Fleming. — Teléfonos 241810 y 245792.
Hospital Central. — Teléfonos 248600, 240063 y 245287.
Hospital Emilio Civit. — Teléfonos 250000 y 216320.
Hospital Ferroviario. — Teléfono 252600.
Hospital El Carmen. — Teléfonos 220279 y 220803.
Servicio Sacerdotal Nocturno: De 21.30 a 6.30, Tel. 255654.
División Bomberos. — Teléfono 244888.
Comando Radioeléctrico de la Policía. — Tel. 244444.

Godoy Cruz. — Hasta las 24: "Popular", San Martín 1676, Tel. 290772; "Roma", Paso de los Andes esquina Derqui, Tel. 221453; "Buchahla", Paraguay 1601, Tel. 292044. Día y noche: "Llano", Perito Moreno 98, Tel. 220017; "Mendoza", Salta esquina Huergo, Tel. 222800; "San Ignacio", Pedernera 2639, Tel. 221630.
Las Heras. — Hasta las 24: "Las Heras", Belgrano 549, Tel. 215511; "Levatino", Roca 299, Tel. 216170. Día y noche: "Sabín", Coronel Díaz 798, Tel. 217775.
Guaymallén. — Hasta las 24: "Samaritana", Berutti 241, Dorrego; "Italo Argentina", Alberdi 430, Tel. 257717; "América", Bandera de los Andes 1902, Tel. 261454. Día y noche: "Martino", Godoy Cruz 814, Tel. 215067; "Firenze", Libertad 1363, Villa Nueva, Tel. 261692; "San Roque", Carril Nacional 7002, Rodeo de la Cruz, Tel. 3; "Bermejo", Carril Bermejo s|n., Tel. 260209.
San Martín. — Hasta las 24: "Del Siglo", Alem 133, Tel. 21405. Día y noche: "Argentina", 25 de Mayo y Gutiérrez, Tel. 21218.
Luján de Cuyo. — Día y noche: "Del Carmen", Balcarce 68, Tel. 980208.
Maipú. — Día y noche: "Mitre", Ozamis 401, Tel. 972484.
Gutiérrez. — Hasta las 24: "Rawson", Maza y Fleming, Tel. 972335. Día y noche: "Del Carril".
Junín. — Día y noche: "Mitre", Mitre 567, Tel. 18.
Rivadavia. — Día y noche: "San Martín", San Isidro 659, Tel. 42057.
La Paz. — Día y noche: "Cuesta", Sarmiento y San Martín, Tel. 21.
Tunuyán. — Día y noche: "Cóndor", Roca y Moreno, Tel. 2346.
Tupungato. — Día y noche: "Moderna", Belgrano 469, Tel. 8064.
Eugenio Bustos. — Día y noche: "Santa Teresita", San Martín 302, Tel. 3.
La Consulta. — Día y noche: "Virgen de Luján", Ejército de los Andes 450, Tel. 28.
Santa Rosa. — Día y noche: "Santa Rosa", Ruta 7 s|n., Tel. 27.
Las Catitas. — "San Andrés", Ruta 7 s|n.; "Las Catitas", av. Eulalia Calderón s|n.
La Dormida. — "La Ruta", Ruta 7 s|n.; "Del Pueblo", av. Remo Falciani s|n., Tel. 22.
Villa Atuel. — Día y noche: "Lourdes".
San Rafael. — Día y noche: "Florida", Hipólito Yrigoyen 288, Tel. 21976; "Italiana", Pelelgrini 93, teléfono 24115.
General Alvear. — Día y noche: "Alvear", Alvear Oeste 89, Tel. 2149.
Malargüe. — Día y noche: "San Daniel".

Provincia de San Juan

Capital. — Hasta las 24: "Cuyo", San Martín 2918 Oeste, Tel. 23068; "Las Flores", avenida Rawson 599 Sur, Tel. 27405; "Rawson", General Paz 2 Oeste, Tel. 27030; "San Francisco", avenida España 339. Día y noche: "Villa Krause", Mendoza 1765, Rawson; "Urquiza", Salta 199 Norte, Tel. 27226; "Del Aguila", Tucumán 170 Sur, Tel. 24853; "Laprida", Laprida 302 Oeste, teléfono 22275.
Pocito. — Día y noche: "Riveros".
Caucete. — Día y noche: "López", Diagonal Sarmiento 898, Tel. 61070.
25 de Mayo. — Día y noche: "Chirino", av. San Martín y R. Barrera, Tel. 12.
Albardón. — Día y noche: "Nelson".
Jáchal. — Día y noche: "Jáchal".

Provincia de San Luis

Capital. — Día y noche: "El Indio", Rivadavia 900, Tel. 2121; "Cuyo", San Martín 516, Tel. 3833; "Del Carmen", Junín 275; "Suárez", Estado de Israel 2185.
Ciudad de Mercedes. — Día y noche: "Gargiulo", avenida Mitre 864, Tel. 1545; "El Aguila", Pedernera 401, Tel. 1056; "Avenida", avenida Mitre 1400, Tel. 1730.

Novedades del fútbol

¿Vergara a Chacarita?

Imprevistamente fracasaron los pases de los jugadores Héctor Osvaldo Pedone y Germán Hermeter Pereyra como refuerzos para San Martín. Ayer, luego de la reunión que mantuvieron en horas de la tarde dirigentes de Godoy Cruz y San Martín, no se llegó a un acuerdo económico y cuando todo pareció un hecho, las gestiones quedaron truncas, al no aceptar Godoy Cruz el ofrecimiento de la gente del Este en la forma de pago por lograr los servicios de los nombrados.

Vergara a Chacarita

Es posible que Antonio Segundo Vergara pase a préstamo para el Nacional sin opción a definitivo a Chacarita Júniors. El club "funebrero" iba a contestar hoy a las 2 de la madrugada. Si se hace la transferencia, Vergara viajaría hoy en horas de la mañana a Buenos Aires para incorporarse a Chacarita.

San Martín - Huracán en el Este

Atlético San Martín y Huracán de Buenos Aires, se enfrentarán el domingo en la apertura del torneo Nacional. Según se supo, San Martín hará disputar el partido en su propio estadio y no en Independiente Rivadavia, como anunciaron en un principio.

Por otro lado, respecto a los encuentros que San Martín jugará en nuestra ciudad, en cancha de los "Azules", será en sus compromisos con Talleres, de Córdoba, Vélez Sársfield y Rosario Central, cumpliendo de esta forma la cláusula estipulada de jugar 3 partidos en Independiente Rivadavia, como parte de la cesión de los jugadores Millán, Bazán y Molina a los "Albirrojos".

Amistoso en Independiente

Hoy, en cancha de Independiente Rivadavia a partir de las 16, se enfrentarán en partido amistoso el equipo campeón y uno formado por Futbolistas Argentinos Agremiados, Filial Mendoza.

Hoy, conferencia de prensa

El club Atlético San Martín convocó para hoy a las 19, en el local de la Liga Mendocina de Fútbol, a conferencia de prensa, a fin de informar todo lo relacionado con la iniciación del torneo Nacional y entrega de credenciales al periodismo especializado.

La venta de Palavecino

Tal como lo anunció LOS ANDES, en forma de primicia, ayer en horas de la tarde dirigentes de Independiente Rivadavia se reunieron con su similar de Rosario Central, donde quedó finiquitada la operación de la transferencia de Oscar Angel Palavecino, por la suma de mil millones de pesos viejos.

Según se supo, se firmó la documentación respectiva, a la vez que el goleador del torneo mendocino, se integró ayer en horas de la tarde al entrenamiento en el primer equipo de "Arroyito".

Ultimos refuerzos

Anunció San Martín que hoy quedará decidido quiénes cubrirán las vacantes para el Nacional. Se supo que uno será arquero, Pedone o Camargo y el otro, un delantero, cuyo nombre se discutía anoche a último momento.

FIAT MENDOZA
Si Ud. tiene un FIAT
Terminaron sus Problemas!
REPUESTOS Y ACCESORIOS PARA TODA LA LINEA FIAT
SERIEDAD - SURTIDO - GARANTIA
DESDE AHORA EN: Adolfo Calle 509 Dorrego (ESQ. REMEDIOS ESCALADA) Tel. 247593

AMORTIGUADORES
EN OFERTAS: PERFECT CIRCLE FRICROT Gabriel
DISTRIBUIDORES
ROTULAS - EXTREMOS - LINEA COMPLETA PARA EL TREN DELANTERO
SURIANI HNOS. José V. Zapata 281, REPUESTOS Tel. 290382, Mza.

Una oportunidad
DONDE UD. COMPRA CONFIADO Famularo ofrece precios anteriores en 10 MESES - SIN INTERESES en cuotas todas..... todas iguales
HELADERAS Columbia 3 MODELOS

MODELO CS 1025 CONTADO $77.930 — 10 CUOTAS de $7.793
MODELO CS 1100 L CONTADO $88.335 — 10 CUOTAS de $8.833,50
MODELO MC 1300 CONTADO $94.330 — 10 CUOTAS de $9.433

MODELO CS 1025 Sus reducidas medidas exteriores con relación a su gran capacidad, permite su ubicación en ambientes pequeños.
MODELO CL 1110 L Congelador funcional: mantiene temperaturas que oscilan de 12º a 18º C baja cero. Descongelación semiautomática.
MODELO MC 1300 Gabinete compacto, dos puertas, individuales de gran construcción y técnica de avanzada. El motocompresor de eficaz funcionamiento aun con variación de voltaje, descongelación semiautomática.

DONDE UD. COMPRA CONFIADO Famularo
ARTICULOS DEL HOGAR: SAN MARTIN 1273
SECCION MUEBLES: SAN MARTIN 1601 Esq. SAN LUIS